

## OBRAZAC 1

elektronski potpis projektanta	elektronski potpis revidenta
<b>Dra g utin</b> <b>Miličić</b>	Digitally signed by Dragutin Miličić Date: 2022-07-05 07:50:35

INVESTITOR <sup>1</sup>	<b>PEJOVIĆ GOJKO, Nikšić</b>
OBJEKAT <sup>2</sup>	<b>OBJEKAT PORODIČNOG STANOVANJA, Pr+Pk - individualno stanovanje -</b>
LOKACIJA <sup>3</sup>	<b>Katastarska parcela broj 1352/6, KO Kočani, Nikšić, u obuhvatu PUP-GUR-a Nikšić</b>
VRSTA TEHNIČKE DOKUMENTACIJE <sup>4</sup>	<b>IDEJNO ARHITEKTONSKO RJEŠENJE</b>
PROJEKTANT <sup>5</sup>	<b>„KAT“ doo Nikšić, 6. CRNOGORSKE BRIGADE T-17, Nikšić</b>
ODGOVORNO LICE <sup>6</sup>	<b>Tomo Knežević spec.sci.grad.</b>
GLAVNI INŽENJER <sup>7</sup>	<b>Dragutin Miličić spec.sci.arh.</b>

---

<sup>1</sup> Naziv/ime investitora

<sup>2</sup> Naziv projektovanog objekta

<sup>3</sup> Mjesto građenja, planski dokument, urbanistička parcela, katastarska parcela

<sup>4</sup> Idejno rješenje, idejni projekat, glavni projekat odnosno projekat izvedenog objekta projekat (ako je u pitanju naslovna strana cjelokupne tehničke dokumentacije)

<sup>5</sup> Naziv privrednog društva, pravnog lica odnosno preduzetnika koji je izradio tehničku dokumentaciju

<sup>6</sup> Ime odgovornog lica u privrednom društvu, pravnom licu odnosno ime i prezime preduzetnika

<sup>7</sup> Ime i prezime glavnog inženjera.

# SADRŽAJ

## IDEJNOG ARHITEKTONSKOG RJEŠENJA

### D1. OPŠTA DOKUMENTACIJA

- UGOVOR O IZRADI PROJEKTNE DOKUMENTACIJE
- RJEŠENJE O REGISTRACIJI PREDUZEĆA ZA PROJEKTOVANJE
- LICENCA PREDUZEĆA ZA PROJEKTOVANJE
- POLISA OSIGURANJA OD ODGOVORNOSTI PREDUZEĆA ZA PROJEKTOVANJE
- RJEŠENJE O IMENOVANJU GLAVNOG INŽENJERA
- IZJAVA GLAVNOG INŽENJERA

### D2. URBANISTIČKO – TEHNIČKI USLOVI

### D3. PROJEKTNII ZADATAK

### D4. TEKSTUALNA DOKUMENTACIJA

1. Tehnički opis sa kopijom plana i listom nepokretnosti
2. Upravljanje građevinskim otpadom
3. Opšte i posebne mjere zaštite na radu

### D5. GRAFIČKA DOKUMENTACIJA

1. ŠIRA SITUACIJA
2. SITUACIJA
3. OSNOVA PRIZEMLJA
4. OSNOVA POTKROVLJA
5. OSNOVA KROVNE RAVNI
6. PRESJEK „a-a“
7. IZGLED 1
8. IZGLED 2
9. IZGLED 3
10. IZGLED 4
11. 3D PRIKAZI
12. 3D PRIKAZI INKORPORIRANI U POSTOJEĆE STANJE

## **D1.** OPŠTA DOKUMENTACIJA

broj: 03-1507/21  
datum: 15.07.2021.

## UGOVOR O PROJEKTOVANJU

### Ugovorne strane:

**INVESTITOR:** PEJOVIĆ GOJKO, Nikšić u daljem tekstu "Investitor"

**PROJEKTANT:** "KAT" d.o.o. - Nikšić,

u daljem tekstu "Projektant", koga zastupa direktor Knežević Tomo, spec.sci.građ.

**Predmet ugovora :** Izrada IDEJNOG REŠENJA – Objekat porodičnog stanovanja – *Individualno stanovanje, Pr+Pk*, na lokaciji *Katastarska parcela broj 1352/6, KO Kočani, Nikšić, u obuhvatu PUP-GUR-a Nikšić.*

**Član 1.** Projektant se obavezuje da će projektna dokumentacija biti obrađena u svemu prema odobrenim urbanističko-tehničkim uslovima, Projektnom programu Investitora, kao i važećem Zakonu o planiranju prostora i izgradnji objekata ("Sl.list CG" br.64/17), kao i Pravilnika o načinu izrade I sadržini tehničke dokumentacije.

**Član 2.** Projektant se obavezuje da Investitoru isporuči predmetnu projektnu dokumentaciju u roku I sadržaju prema Ponudi za izradu projektno-tehničke dokumentacije, usvojenoj od strane Investitora.

**Član 3.** Projektant se obavezuje da će, nakon provjere ispravnosti i tačnosti tehničke dokumentacije od strane predstavnika, koga odredi Investitor, postupiti po svim eventualnim primjedbama u predviđenom roku najviše od 3 dana, nakon čega će obje strane potpisati akt o primopredaji Projekta i ispunjavanju međusobnih obaveza.

**Član 4.** Pravo korištenja nad Projektom pripada Investitoru od momenta potpisivanja akta o primopredaji dokumentacije i izmirivanju međusobnih obaveza proisteklih ovim Ugovorom,

**Član 5.** Investitor će za izvršene ugovorene obaveze isplatiti Projektantu vrijednost projekta prema usvojenoj Ponudi

**Član 6.** Investitor se obavezuje da izvrši plaćanje za navedenu uslugu izrade Projekta po slijedećoj dinamici:

- 1. avansnom situacijom** ....20% + PDV prije početka izrade Projekta
- 2. okončanom situacijom**...80% + PDV, nakon završetka i primopredaje Projekta

**Član 7.** Projektovanje navedenih djelova projekta (idejno rješenje) izvelo bi se u skladu sa važećim pravilnicima.

- Arhitektura

**Član 8.** Prema Ponudi Projektanta, rok izrade projektna dokumentacije je: 60 dana od uplate avansa.

**Član 9.** U slučaju zakašnjenja Projektanta (svojom krivicom) u odnosu na ugovorene rokove, Investitor ima pravo naplate penala – u iznosu 0,1% vrijednosti posla za svaki dan zakašnjenja, pri čemu ukupna odbijena vrijednost ne može preći 10% vrijednosti posla (uvećana za PDV).

**Član 10.** Autorsko pravo na tehničku dokumentaciju po ovom Ugovoru pripada Projektantu, a Investitor je može koristiti prema uslovima iz Zakona o planiranju prostora i izgradnji objekata ("Sl.list CG" br.64/17).

**Član 11.** Sva sporna pitanja rješavati će se direktnim dogovorom Investitora i Projektanta, ili preko Arbitražne komisije. Ukoliko se eventualni spor ne može na ovaj način riješiti, ugovara se nadležnost Privrednog suda u Podgorici.

**Član 12.** Ovaj Ugovor je pravno valjano zaključen i potpisan od strane označenih ovlašćenih predstavnika ugovornih strana u 4 (četiri) istovjetna primjerka, od kojih po 2 (dva) za svaku ugovornu stranu.

**INVESTITOR: PEJOVIĆ GOJKO, Nikšić**

.....

**PROJEKTANT:**

**“KAT” d.o.o. Nikšić**

**Knežević Tomo, spec.sci.građ. – odgovorno lice**

.....

**IZVOD IZ CENTRALNOG REGISTRA PRIVREDNIH  
SUBJEKATA PORESKE UPRAVE**

Registarski broj 5 - 0874843 / 001  
PIB: 03241874

Datum registracije: 13.02.2019.

**DOO "KAT" ZA PROJEKTOVANJE I INŽENJERING - NIKŠIĆ**

Broj važeće registracije: /001

Skraćeni naziv: KAT  
Telefon: +38269279042  
eMail: tomoknezevic.nk@gmail.com  
Datum zaključivanja ugovora: 11.02.2019.  
Datum donošenja Statuta: 11.02.2019.  
Adresa glavnog mjesta poslovanja: 6. CRNOGORSKE BRIGADE BR. T-17 NIKŠIĆ  
Adresa za prijem službene pošte: 6. CRNOGORSKE BRIGADE BR. T-17 NIKŠIĆ  
Adresa sjedišta: 6. CRNOGORSKE BRIGADE BR. T-17 NIKŠIĆ  
Pretežna djelatnost: 7112 Inženjerske djelatnosti i tehnicko savjetovanje  
Obavljanje spoljno-trgovinskog poslovanja: NIJE UNEŠENO  
Oblik svojine: Privatna  
Porijeklo kapitala: Domaći  
Upisani kapital: 1,00Euro (Novčani 1,00Euro, nenovčani 0,00Euro )

**OSNIVAČI:**

---

**TOMO KNEŽEVIĆ** 1308985260042 CRNA GORA

Uloga: Osnivač

Udio: 100% Adresa: 6. CRNOGORSKE BRIGADE T-17 NIKŠIĆ CRNA GORA

---

**LICA U DRUŠTVU:**

**TOMO KNEŽEVIĆ** 1308985260042 CRNA GORA

Adresa: 6. CRNOGORSKE BRIGADE T-17 NIKŠIĆ CRNA GORA

Uloga: Izvršni direktor

Ovlašćenja u prometu: Neograničeno ( )

Ovlašćen da djeluje: POJEDINAČNO ( )

Izdato: 26.02.2019 godine u 12:27h

MP

Načelnik

Slavica Đurđević





CRNA GORA

MINISTARSTVO ODRŽIVOG RAZVOJA  
I TURIZMA

DIREKTORAT ZA INSPEKCIJSKI NADZOR I LICENCIRANJE  
Direkcija za licence, registar i drugostepeni postupak  
Broj: UPI 107/7- 103/2  
Podgorica, 05.03.2019. godine

» KAT » D.O.O.

Ulica 6. Crnogorske brigade T-17  
NIKŠIĆ

U prilogu ovog dopisa, dostavlja Vam se rješenje, broj i datum gornji.

OVLAŠĆENO SLUŽBENO LICE  
Pavičević Nataša



Dostavljeno:  
-Naslovu;  
-a/a.



MINISTARSTVO ODRŽIVOG RAZVOJA I TURIZMA  
DIREKTORAT ZA INSPEKCIJSKI NADZOR  
I LICENCIRANJE

Direkcija za licence, registar i drugostepeni postupak  
Broj: UPI 107/7-103/2  
Podgorica, 05.03.2019. godine

Ministarstvo održivog razvoja i turizma, rješavajući po zahtjevu » KAT » D.O.O iz Nikšića, za izdavanje licence projektanta i izvođača radova, na osnovu člana 135 st. 1 i 2 Zakona o planiranju prostora i izgradnji objekata ("Službeni list Crne Gore " br. 64/17) i člana 46 stav 1 Zakona o upravnom postupku ("Službeni list Crne Gore " br. 56/14, 20/15, 40/16 i 37/17), donosi

RJEŠENJE

1. IZDAJE SE » KAT » D.O.O iz Nikšića, LICENCA projektanta i izvođača radova.
2. Ova Licenca se izdaje na 5 ( pet) godina.

Obrazloženje

Aktom, br.UPI 107/7-103/1 od 18.02.2018.godine » KAT » D.O.O iz Nikšića, obratilo se ovom ministarstvu zahtjevom za izdavanje licence projektanta i izvođača radova.

Uz zahtjev imenovano privredno društvo, dostavilo je ovom ministarstvu sledeće dokaze:

Rješenje Ministarstva održivog razvoja i turizma, broj UPI 107/7-1013/2 od 23.04.2018.godine, kojim je Knežević Tomu, Spec.Sci.građevinarstva, iz Nikšića, izdata licenca ovlašćenog inženjera za obavljanje djelatnosti izrade tehničke dokumentacije i građenje objekta; Ugovor o radu, zaključen između » KAT » D.O.O. iz Nikšića, kao poslodavca i Knežević Toma, Spec.Sci.građevinarstva, iz Nikšića, gdje je utvrđeno da je imenovani zasnovao radni odnos na neodređeno vrijeme u trajanju od 40 časova nedeljno; Izvod iz Centralnog Registra Privrednih subjekata Poreske uprave za imenovano privredno društvo, Registarski broj: 50874843, sa šifrom pretežne djelatnosti: 7112: Inženjerske djelatnosti i tehničko savjetovanje.

Ministarstvo održivog razvoja i turizma, razmotrilo je podnijeti zahtjev pa je odlučilo kao u dispozitivu ovog rješenja, a ovo sa sledećih razloga:

Naime, članom 122. stav 1. Zakona o planiranju prostora i izgradnji objekata (»Službeni list Crne Gore » br. 64/17), propisano je da privredno društvo koje izrađuje tehničku dokumentaciju ( projektant), odnosno privredno društvo koje gradi objekat (izvođač radova), dužno je da za obavljanje djelatnosti izrade tehničke dokumentacije dijela tehničke dokumentacije, odnosno građenje ili izvođenje pojedinih radova ovlašćeni inženjer može da bude fizičko lice koje obavlja poslove izrade tehničke dokumentacije odnosno građenje ili izvođenje pojedinih vrsta radova na građenju objekta, ima najmanje jednog zaposlenog ovlašćenog inženjera po vrsti projekta, koji izrađuje i to: arhitektonski,

građevinski, elektrotehnički i mašinski projekat, odnosno vrsti radova koje izvodi na osnovu tih projekata. Stavom 2 istog člana Zakona, propisano je da obavljanje pojedinih poslova iz stava 1 ovog člana, projektant, odnosno izvođač radova može da obezbijedi na osnovu zaključenog ugovora sa drugim privrednim društvom koje ima zaposlenog ovlaštenog inženjera za određenu vrstu projekta, odnosno radova.

Članom 3. stav 1. tačka 3. Pravilnika o načinu i postupku izdavanja, mirovanja licence i načinu vođenja registara licenci („ Službeni list Crne Gore „ br. 79/17), utvrđene su vrste licenci, a između ostalih i licenca projektanta i izvođača radova, koja se izdaje privrednom društvu za obavljanje djelatnosti izrade tehničke dokumentacije i građenje objekta.

Članom 5. stav 1. tač. 1-2. Pravilnika, utvrđeno je da se u postupku izdavanja licence projektanta, odnosno izvođača radova, provjerava: 1) da li podnosilac zahtjeva u radnom odnosu ima zaposlenog ovlaštenog inženjera i licencu ovlaštenog inženjera.

Članom 137. stav 2. Zakona, propisano je da se licenca za privredno društvo, izdaje se na pet godina.

Rješavajući po predmetnom zahtjevu, a na osnovu uvida u dostavljene dokaze, ovo ministarstvo nalazi, da su se u konkretnoj pravnoj stvari stekli uslovi za primjenu čl. 122 stav 1. i 135 stav 2. Zakona o planiranju prostora i izgradnji objekata, a u vezi čl 3 stav 1 tač. 1 i čl. 4 Pravilnika o načinu i postupku izdavanja, mirovanja licence i načinu vođenja registara licenci.

Saglasno izloženom, riješeno je kao u dispozitivu ovog rješenja.

UPUTSTVO O PRAVNOJ ZAŠTITI: Protiv ovog rješenja može se pokrenuti upravni spor tužbom kod Upravnog suda Crne Gore u roku od 20 dana od dana prijema istog.

OVLAŠĆENO SLUŽBENO LICE  
Nataša Pavićević





OBNOVA / ZAMENA POLISE:	
pol-00142473	
Tip obnove:	Obnova
Broj ponude:	PON-004814/22

## POLISA - RAČUN POL-00168722

Zastupnik:	Ristić Slavica, 81-002		
<b>Ugovarač</b>			
Naziv	KAT DOO	MB	03241874
Adresa	6. CRNOGORSKE BRIGADE T-17, 81400 NIKŠIĆ_GRAD, Crna Gora	Telefon	
Trajanje:	Godišnje osiguranje		
Period osiguranja	27.02.2022 (24:00) - 27.02.2023 (24:00)	Period obračuna	27.02.2022 - 27.02.2023
<p><b>Predmet osiguranja: Profesionalna odgovornost projekatana: Osiguranje pokriva odštetne zahtjeve naručioca usluga ili trećih lica, uključujući i direktne finansijske gubitke/štete, koji su posljedica stručne greške osiguranika koji posjeduje licencu projektanta i izvođača radova izdatu od strane Ministarstva održivog razvoja i turizma broj:UPI 107/7-103/2, pri obavljanju djelatnosti izrade projektne (tehničke) dokumentacije, a za koje osiguranik odgovara na osnovu zakona u skladu sa uslovima osiguranja. Vrsta projektovanja:građevinsko Planirani godišnji prihod:100.000</b></p>			
Vrsta osiguranja:	Osiguranje od projektantske odgovornosti	Šifra:	1310
<b>Osiguranik</b>			
Naziv	KAT DOO	MB	03241874
Adresa	6. CRNOGORSKE BRIGADE T-17, 81400 NIKŠIĆ_GRAD, Crna Gora	Telefon	
<b>Suma osiguranja</b>			
Uloga		Način ugovaranja	
Jedinstvena suma osiguranja	Na sumu osiguranja	Iznos	
		100.000,00	
<b>Franšiza</b>			
Franšiza	Odbitna franšiza iznosi 10% od priznate štete ali najmanje 500 EUR		
<b>Obračun za predmet</b>			
Premija			270,00
Popust za nemanje šteta u poslednje tri godine			-27,00
Komercijalni popust 10%			-24,30
Popust za jednokratno plaćanje premije			-21,87
Ukupna premija bez poreza			196,83
Porez na premiju			17,71
Ukupna premija sa porezom			214,54
<p>Osiguravajuće pokriće važi za područje Crne Gore</p> <p>Osiguranje je zaključeno bez garantnog roka</p> <p>Osiguranje je zaključeno u skladu sa Opštim uslovima za osiguranje odgovornosti projekatana koji su usvojeni 24.05.2018.god. (OU-ODPRK-05/18) i koji su sastavni dio ugovora o osiguranju.</p> <p>Polisa se smatra računom. Oslobođeni plaćanja PDV-a po članu 27. zakona o PDV-u. Osiguravač zadržava pravo ispravke računске ili neke druge greške učinjene od strane zastupnika. Obaveza osiguravača iz ugovora o osiguranju počinje po isteku 24-og časa dana koji je u ugovoru o osiguranju naveden kao početak osiguranja, ali nikako prije isteka 24-og časa dana kada je Ugovarač osiguranja uplatio ugovorenu premiju u cjelosti ili prvu ratu premije osiguranja, a prestaje 24-og časa onog dana koji je u ugovoru označen kao istek osiguranja.</p> <p>Na međusobne odnose ugovarača osiguranja/osiguranika i osiguravača koji nijesu definisani ugovorom o osiguranju primjenjuju se odredbe Zakona o obligacionim odnosima.</p> <p>Potpisom polise ugovarač osiguranja potvrđuje da je primio Uslove zaključenog osiguranja.</p> <p>Osiguranje je zaključeno u skladu sa Klauzulom za isključenje odgovornosti u slučaju pandemije koja je usvojena dana 23.02.2021. godine (KL-ISKPAND-02/21) i koja je sastavni dio polise osiguranja.</p> <p>Ugovarač osiguranja je dužan da plati premiju u cjelosti prilikom zaključenja ugovora o osiguranju.</p> <p>Ukupna isplata odšteta za sve osigurane slučajeve koji se dese u jednoj godini limitirana je iznosom sume osiguranja (godišnji agregat)</p>			

POLISA: POL-00168722

Datum štampe: 23.02.2022 13:23

Akcionarsko društvo Sava osiguranje. Adresa sjedišta: ul. Svetlane Kane Radević br.1. 81000 Podgorica, Crna Gora; E-mail: info@sava.co.me; Website: www.sava.co.me  
 Call centar: +382 (0) 20 40 30 20 Žiro račun: Nib banka 530-12245-41, Erste banka 540-394-30, Hipotekarna banka 520-528105-61  
 PDV: 30/31-04077-8 M.B. 02303388 CRPS reg. br. 40004670

Strana 1 od 2



UKUPAN OBRAČUN	
Ukupna premija bez poreza	196,83
Porez na premiju	17,71
Ukupna premija sa porezom	214,54
Način plaćanja	U cjelosti

Sve međusobne nesporazume stranke će rješavati mirnim putem, a u slučaju spora ugovaraju nadležnost suda u Podgorici.

Na ugovor o osiguranju primjenjuje se Zakon o obligacionim odnosima Crne Gore.

Ugovorne strane su saglasne da ukoliko osiguranik ostvari pravo na naknadu štete, osiguravač ima pravo da dug po toj ili nekoj drugoj polisi odbije od iznosa obračunate štete.

M.P. Osiguravač:

Poslovnica Nikšić, NIKŠIĆ\_GRAD, 23.02.2022

M.P. Ugovarač osiguranja:  
(puno ime i prezime)

POLISA: POL-00168722

Akcionarsko društvo Sava osiguranje. Adresa sjedišta: ul. Svetlane Kane Radević br.1, 81000 Podgorica, Crna Gora; E-mail: info@sava.co.me; Website: www.sava.co.me  
Call centar: +382 (0) 20 40 30 20 Žiro račun: Nib banka 530-12245-41, Erste banka 540-394-30, Hipotekarna banka 520-528105-61  
PDV: 30/31-04077-8 M.B. 02303388 CRPS reg. br. 40004670

Datum štampe: 23.02.2022 13:23  
Strana 2 od 2

**KAT d.o.o.**

Preduzeće za projektovanje i inženjering  
6. Crnogorske brigade T-17, Nikšić

PIB : 03241874  
ž.r.: 510-101985-23 CKB AD Podgorica

IDEJNO RJEŠENJE

## RJEŠENJE

o imenovanju odgovornog inženjera za izradu tehničke dokumentacije

OBJEKAT: **OBJEKAT PORODIČNOG STANOVANJA, Pr+Pk  
- individualno stanovanje -**

VRSTA PROJEKTA: **IDEJNO RJEŠENJE**

MJESTO GRADNJE: **Katastarska parcela broj 1352/6, KO Kočani, Nikšić,  
u obuhvatu PUP-GUR-a Nikšić**

INVESTITOR: **PEJOVIĆ GOJKO, Nikšić**

**ODGOVORNI INŽENJER:** **Miličić Dragutin spec.sci.arh.**

Imenovani ispunjava propisane uslove u pogledu stručne spreme i prakse da može samostalno rukovoditi izradom i izrađivati tehničku dokumentaciju, odnosno djelove tehničke dokumentacije u smislu člana 123. Zakona o planiranju prostora i izgradnji objekata („Službeni list Crne Gore“ broj 64/17).

Jul 2022.

KAT d.o.o.



Tomo Knežević, spec.sci.građ.

MINISTARSTVO ODRŽIVOG RAZVOJA I TURIZMA  
DIREKTORAT ZA INSPEKCIJSKI NADZOR  
I LICENCIRANJE  
Direkcija za licenciranje  
Broj: UPI 107/7-28/2  
Podgorica, 20.02.2018. godine

Ministarstvo održivog razvoja i turizma, rješavajući po zahtjevu DRAGUTINA MILIČIĆA spec.sci.arh. iz Nikšića, za izdavanje licence za ovlašćenog inženjera –, na osnovu člana 135 st. 1 i 2 Zakona o planiranju prostora i izgradnji objekata ("Službeni list Crne Gore" br. 64/17) i člana 46 stav 1 Zakona o upravnom postupku ("Službeni list Crne Gore" br. 56/14, 20/15, 40/16 i 37/17), donosi

#### RJEŠENJE

1. IZDAJE SE DRAGUTINU MILIČIĆU spec.sci.arhitekture iz Nikšića, LICENCA ovlašćenog inženjera za obavljanje djelatnosti izrade tehničke dokumentacije i građenje objekta.
2. Ova Licenca se izdaje na neodređeno vrijeme.

#### O b r a z l o ž e n j e

Aktom, br.UPI 107/7-28/1 od 15.01.2018.godine, DRAGUTIN MILIČIĆ spec.sci.arhitekture iz Nikšića, obratio se ovom ministarstvu zahtjevom za izdavanje licence ovlašćenog inženjera za obavljanje djelatnosti izrade tehničke dokumentacije i građenje objekta.

Uz zahtjev imenovani je ovom ministarstvu dostavio sledeće dokaze:

- Diploma – postdiplomskih specijalističkih Akademskih studija – Arhitektonski fakultet Univerziteta Crne Gore, br.4 od 18.09.2009.godine, OVP.br.87/2018 od 03.01.2018.godine;
- Ovjereni fotokopija radne knjižice, OVP br.70/2018 od 03.01.2018.godine;
- Ovjereni kopija lične karte, OVP 69/2018 od 03.01.2018.godine;
- Licenca za izradu projekata arhitekture objekata, projekata unutrašnje arhitekture, projekata unutrašnjih instalacija, vodovođa i kanalizacije i projekata uređenja terena kao dijelova tehničke dokumentacije, br.01-562/3 od 12.07.2013.godine, izdata od strane Inženjerske komore Crne Gore;
- Referenc lista - opis i popis stručnih poslova koje je podnosilac zahtjeva obavljao u svojstvu ovlašćenog inženjera, izdata od strane »NIK COM« DOO iz Nikšića od 11.01.2018.godine;
- Uvjerjenje Ministarstva pravde, br.05/2-72-1725/18-6 od 16.02.2018.godine, kojim se potvrđuje da u kaznenoj evidenciji ne postoje podaci o osuđivanosti za imenovanog;

Ministarstvo održivog razvoja i turizma, razmotrilo je podnijeti zahtjev pa je odlučilo kao u dispozitivu ovog rješenja, a ovo sa sledećih razloga:

Naime, članom 123 stav 1 Zakona o planiranju prostora i izgradnji objekata («Službeni list Crne Gore » br. 64/17), propisano je da ovlašćeni inženjer može da bude fizičko lice koje obavlja poslove izrade tehničke dokumentacije odnosno građenje objekta, odgovarajuće struke, sa visokim obrazovanjem, odnosno najmanje kvalifikacijom VII1 podnivoa okvira kvalifikacije i najmanje tri godine radnog iskustva na stručnim poslovima izrade tehničke dokumentacije i građenja objekta.

Članom 3 stav 1 tačka 1 Pravilnika o načinu i postupku izdavanja, mirovanja licence i načinu vođenja registara licenci („ službeni list Crne Gore „ br. 79/17), utvrđene su vrste licenci, a između ostalih i licenca ovlašćenog inženjera koja se izdaje fizičkom, licu za obavljanje djelatnosti izrade tehničke dokumentacije i građenje objekta.

Članom 4 stav 1 tač. 1-4. Pravilnika, utvrđeno je da se u postupku izdavanja licence ovlašćenog inženjera, provjerava: 1) identitet podnosioca zahtjeva; 2) da li podnosilac zahtjeva posjeduje visoko obrazovanje, odnosno najmanje kvalifikacije VII1 podnivoa okvira kvalifikacija, odnosno da li je izvršeno priznavanje inostrane obrazovne isprave najmanje kvalifikacije VII1 podnivoa okvira kvalifikacija; 3) da li podnosilac zahtjeva ima najmanje tri godine radnog iskustva na stručnim poslovima izrade tehničke dokumentacije i građenju objekta sa visokim obrazovanjem, odnosno najmanje kvalifikacije VII1 podnivoa okvira kvalifikacije i 4) da li je podnosilac zahtjeva osuđivan za krivično djelo za koje se gonjenje preuzima po službenoj dužnosti.

Stavom 3 istog člana Pravilnika, utvrđeno je da se radno iskustvo u smislu stava 1 tačka 3 ovog člana, smatra radno iskustvo u svojstvu saradnika na izradi tehničke dokumentacije na građenju objekta, odnosno izvođenja pojedinih radova na građenju objekta. Stavom 4 istog člana Pravilnika, utvrđeno je da se izuzetno od stava 3 ovog člana, fizičkom licu koje posjeduje licencu za izradu tehničke dokumentacije i građenje objekata, izdatu po propisima koji su važili do donošenja ovog propisa, radno iskustvo može dokazati na osnovu uvida u dokumentaciju koja je bila osnov za njeno izdavanje.

Članom 137 stav 1 Zakona, propisano je da se licenca za fizičko lice izdaje na neodređeno vrijeme.

Rešavajući po predmetnom zahtjevu, a na osnovu uvida u dostavljene dokaze, ovo ministarstvo nalazi, da su se u konkretnoj pravnoj stvari stekli uslovi za primjenu čl. 123 stav 1 i 135 stav 2 Zakona o planiranju prostora i izgradnji objekata, a u vezi čl 3 stav 1 tač. 1 i čl. 4 Pravilnika o načinu i postupku izdavanja, mirovanja licence i načinu vođenja registara licenci.

Saglasno izloženom, riješeno je kao u dispozitivu ovog rješenja.

**PRAVNA POUKA:** Protiv ovog rješenja može se pokrenuti upravni spor tužbom kod Upravnog suda Crne u roku od 20 dana od dana prijema istog.

OVLAŠĆENO SLUŽBENO LICE  
Nataša Pavićević



Na osnovu člana 30, 31 i 37 tačka 1 Zakona o radu ( "Sl.list CG" 74/19) i Opšteg kolektivnog ugovora ( "Sl.list CG" 14/2014, 39/2016, 40/2018 i 37/2019)  
Z a k l j u č u j e s e

## UGOVOR O RADU

Između:

1. Društvo "KAT" d o o Nikšić, ul.VI Crnogorske T-17 , PIB:03241874 koga zastupa izvršni direktor Tomo Knežević, (u daljem tekstu POSLODAVAC), zasniva radni odnos sa Miličić Dragutinom ,JMB:1510985260038,sa adresom u Nikšiću, vrsta i stepen stručne spreme VII stepen,na random mjestu , na kojem obavlja sledeće poslove i radne zadatke

-INŽENJER ARHITEKTURE

2. Zaposleni zasniva radni odnos na neodređeno vrijeme od 01.10.2020. godine.
3. Zaposleni zasniva radni odnos sa radnim vremenom u trajanju od 2 radna sata (slovima:dva) dnevno, odnosno 10 sati nedeljno.
  4. Zaposleni je dužan da stupi na rad dana 01.10.2020.god.
  5. Zaposleni će obavljati poslove u Nikšiću.
  6. Poslodavac se obavezuje da odmah po stupanju na rad podnese pismene prijave na obavezno socijalno osiguranje i blagovremeno uplaćuje doprinose za penziono, invalidsko i zdravstveno osiguranje i osiguranje za slučaj nezaposlenosti.
  7. Zaposleni prihvata da u toku rada može da bude raspoređen na drugo rado mjesto odnosno na drugo mjesto rada, u skladu sa kolektivnim ugovorima.
  8. Zarada zaposlenom utvrđuje se uskladu sa Zakonom, Kolektivnim ugovorima i ovim Ugovorom.

Osnovna zarada zaposlenog dobija se množenjem obračunske vrijednosti koeficijenta i koeficijenta složenosti u visini 3,40 shodno Opštem kolektivnom ugovoru.

Obračunsku vrijednost koeficijenta utvrđuje poslodavac posebnom odlukom i ista ne može biti niža od 90,00 eura.

Zarada zaposlenog uvećava se za rad noću, radu u vrijeme državnih i vjerskih praznika, rad duži od redovnog radnog vremena( prekovremeni rad), po osnovu minulog rada i radnog učinka u skladu sa odlukom izvršnog direktora o visini novčanog stimulansa..

Poslodavac je obavezan da zaposlenom isplati zaradu do 20 u mjesecu za prethodni mjesec.
  - 9.Zaposleni ima odmor u toku dnevnog rada u trajanju od 30 minuta, kao i dnevni, sedmični i godišnji odmor u skladu sa zakonom i kolektivnim ugovorima.
  - 10.Poslodavac se obavezuje da obezbjedi i sprovodi zaštitu na radu u skladu sa Zakonom, propisanim mjerama i normativima zaštite na radu, aktom poslodavca, odnosno kolektivnim ugovorima.
  - 11.Zaposleni je dužan da se pridržava propisanih mjera zaštite na radu.
  - 12.Zaposleni i poslodavac prihvataju sva prava, obaveze i odgovornosti utvrđene zakonom i kolektivnim ugovorima.



13. Ugovorne strane su saglasne da poslodavac može vršiti alhotest i test na psihoaktivne supstance prije započinjanja rada ili u toku rada. U slučaju da se utvrdi da je zaposleni pod dejstvom alkohola ili psihoaktivne supstance, ili ako odbija alhotest ili test na psihoaktivne supstance, ugovorne strane su saglasne da zaposlenom prestaje radni odnos sporazumno u smislu odredaba Zakona o radu.

14. Svaka od ugovornih strana može da otkáže ovaj ugovor pod uslovom i u slučajevima, utvrđenim zakonom, odnosno kolektivnim ugovorima.

15. Zaposleni ima pravo i dužnost da ostane na radu trajanju od 30 dana od dana dostavljanja otkaza ugovora o radu, odnosno odluke o prestanku radnog odnosa (otkazni rok).

Izuzetno od stava jedan ovog člana, poslodavac može da otkáže ugovor o radu bez obaveze poštovanja otkaznog roka, u slučajevima iz čl. 172 st. 1 tačka 2 al. 3, 6, 7 i 8 i tačka 6 i 7 Zakona o radu, kao i u drugim slučajevima prestanka radnog odnosa usled teže povrede radne obaveze u skladu sa kolektivnim ugovorom.

16. Ugovorne strane su saglasne da se na sva prava i obaveze koja nijesu utvrđena ovim ugovorom, uključujući i odredbe o otkazivanju ovog ugovora i otkaznim rokovima, primjenjuju odgovarajuće odredbe zakona.

17. Ovaj ugovor je sačinjen u četiri istovjetna primjerka od kojih po dva primjerka zadržava svaka od ugovornih strana.

U Nikšiću, dana 01.10.2020.

Zaposleni,

Džulacić

Poslodavac

tuovio m... KAT





CRNA GORA  
PORESKA UPRAVA  
Područna jedinica Nikšić

## Potvrda poslodavcu o zaposlenima

### 1. Podaci o podnosiocu

1.1 Tip lica	<input type="checkbox"/> Fizičko lice	<input checked="" type="checkbox"/> Pravno lice
1.2 Matični broj	03241874	
1.3 Puni naziv	DOO "KAT" ZA PROJEKTOVANJE I INŽENJERING - NIKŠIĆ	
1.4 Skraćeni naziv	KAT	

### 2. Adresa sjedišta

2.1 Ulica i broj	6.CRNOGORSKE BRIGADE BR.T-17	
2.2 Mjesto	NIKŠIĆ	206750
2.3 Opština	NIKŠIĆ	20117
2.4 Država	CRNA GORA	MNE
2.5 Broj telefona / fax	069/279-042	
2.6 E-mail		

Broj dodatka B 1

Datum podnošenja prijave  
05.10.2020



Službenik Poreske uprave  
Duško Lakčević

**DODATAK B: Registracija fizičkog lica****1. Opšti podaci**

1.1 JMB	1510985260038	1.3 Ime	DRAGUTIN
1.2 Prezime	MILIČIĆ	1.5 Djevojačko prezime	
1.4 Ime jednog roditelja	VLADIMIR		
1.6 Datum rođenja	15.10.1985		
1.7 Država rođenja	CRNA GORA	MNE	
1.8 Opština rođenja	NIKŠIĆ	20117	
1.9 Mjesto rođenja	NIKŠIĆ	206750	
1.10 Pol	<input checked="" type="checkbox"/> Muški <input type="checkbox"/> Ženski		
1.11 Državljanstvo	CRNA GORA	MNE	
1.12 Vrsta identifikacionog dokumenta		1.13 Broj identifikacionog dokumenta	
1.14 Izdat od			
1.15 Nivo obrazovanja			
1.16 Kvalifikacija			

**2. Adresa prebivališta, odnosno boravišta**

2.1 Država	CRNA GORA	MNE
2.2 Opština	NIKŠIA	20117
2.3 Mjesto	NIKŠIĆ	206750
2.4 Ulica i broj	JELE ANDRIJAŠEVIĆ	
2.5 Broj telefona / fax		
2.6 E-mail		

**4. Registracija osiguranika za PIO**

4.1 Opština zaposlenja / obavljanja djelatnosti	NIKŠIĆ	20117
4.2 Osnov osiguranja	lica koja rade sa nepunim radnim vremenom, u skladu sa Zakonom o radu	167
4.3 Radno vrijeme	10	
4.4 Osnov prestanka osiguranja		
4.5 Datum	01.10.2020	

**5. Registracija osiguranika za zdravstveno osiguranje**

5.1 Osnov osiguranja	Zaposlena lica 1
5.2 Razlog prestanka	
5.3 Datum	01.10.2020

Datum podnošenja prijave  
05.10.2020



Službenik Poreske uprave  
Duško Lakčević

## PODACI O PROJEKTANTIMA:

NAZIV OBJEKTA	PROJEKTANT	GLAVNI INŽENJER
OBJEKAT PORODIČNOG STANOVANJA, Pr - individualno stanovanje -	KAT d.o.o. Nikšić 6. CRNOGORSKE BRIGADE T-17 81400 Nikšić Mob +382 69 279 042 <a href="mailto:tomoknezevic.nk@gmail.com">tomoknezevic.nk@gmail.com</a>	Dragutin Miličić Spec. Sci. Arh. UPI 107/7-28/2, MORT Crna Gora

## DJELOVI TEHNIČKE DOKUMENTACIJE:

PROJEKAT	PROJEKTANT	ODGOVORNI INŽENJER
IDEJNO RJEŠENJE ARHITEKTURE	KAT d.o.o. Nikšić 6. CRNOGORSKE BRIGADE T-17 81400 Nikšić Mob +382 69 279 042 <a href="mailto:tomoknezevic.nk@gmail.com">tomoknezevic.nk@gmail.com</a>	Dragutin Miličić Spec. Sci. Arh. UPI 107/7-28/2, MORT Crna Gora

Jul 2022.

KAT d.o.o.



Tomo Knežević, spec.sci.građ.

**OBRAZAC 3****IZJAVA ODGOVORNOG INŽENJERA DA JE TEHNIČKA DOKUMENTACIJA  
IZRAĐENA U SKLADU SA VAŽEĆIM PROPISIMA**

OBJEKAT<sup>8</sup> *OBJEKAT PORODIČNOG STANOVANJA, Pr+Pk  
- individualno stanovanje -*

LOKACIJA<sup>9</sup> *Katastarska parcela broj 1352/6, KO Kočani, Nikšić,  
u obuhvatu PUP-GUR-a Nikšić*

DIO  
TEHNIČKE  
DOKUMENTACIJE<sup>10</sup> IDEJNO ARHITEKTONSKO RJEŠENJE

ODGOVORNI  
INŽENJER<sup>11</sup> Miličić Dragutin spec.sci.arh.

**IZJAVLJUJEM,**

da je ovaj projekat urađen u skladu sa:

- Zakonom o planiranju prostora i izgradnji objekata i podzakonskim aktima donešenim na osnovu navedenog zakona;
- posebnim propisima koji direktno ili na drugi način utiču na osnovne zahtjeve za objekte;
- pravilima struke i
- urbanističko-tehničkim uslovima.

(potpis odgovornog inženjera)

Nikšić, 04.07.2022.  
(mjesto i datum)

(potpis odgovornog lica)

<sup>8</sup> Naziv projektovanog objekta

<sup>9</sup> Mjesto građenja, planski dokument, urbanistička parcela, katastarska parcela

<sup>10</sup> Idejno rješenje, idejni projekat, glavni projekat odnosno projekat izvedenog objekta

<sup>11</sup> Ime i prezime glavnog inženjera.

## **D2.** URBANISTIČKO – TEHNIČKI USLOVI

# OBRAZAC

## URBANISTIČKO - TEHNIČKI USLOVI

1	<p><i>Crna Gora</i>  <b>OPŠTINA NIKŠIĆ</b>  <i>Sekretarijat za uređenje prostora i zaštite životne sredine</i>                  UP/Io br. 07- 350 –229                  Nikšić, 19.04.2021.godine</p>	
2	<p><i>Sekretarijat za uređenje prostora i zaštite životne sredine</i>), na osnovu člana 74 Zakona o planiranju prostora i izgradnji objekata („Sl. list CG“ br. 64/17, 44/18, 63/18, 11/19 i 82/20), Uredbe o povjeravanju dijela poslova Ministarstva održivog razvoja i turizma jedinicama lokalne samouprave („Sl. list CG“ br. 87/18, 28/19, 75/19 i 116/20), Odluke o donošenju Prostorno – urbanističkog plana Opštine Nikšić („Sl.list Crne Gore br. 16/15 i 17/15 ) i podnijetog zahtjeva <i>Pejović Gojka iz Nikšića</i>, izdaje:</p>	
3	<p><b>URBANISTIČKO-TEHNIČKE USLOVE</b>  <b>za izradu tehničke dokumentacije</b></p>	
4	<p>Za izgradnju <i>stambenog objekta</i> , na katastarskoj parceli broj 1352/6 KO Kočani u obuhvatu PUP- GUR-a Nikšić.</p>	
5	<p><b>PODNOŠILAC ZAHTJEVA:</b></p>	<p><i>Pejović Gojko iz Nikšića</i></p>
6	<p><b>POSTOJEĆE STANJE</b></p>	
	<p>Katastarska parcela broj 1352/6 koju čini livada 5. klase površine 852m2 upisana u LN 899 KO Kočani svojina Pejović Gojka u obimu prava 1/1 se nalaze u Kočanima, u IV građevinskoj zoni . Prilaz parceli je javni put.</p>	

7	<b>PLANIRANO STANJE</b>
7.1.	<b>Namjena parcele odnosno lokacije</b>
	Predmetna lokacija se nalazi u obuhvatu PUP- GUR-a Opštine Nikšić u IV (četvrtoj) građevinskoj zoni, sa predviđenom namjenom površine SMG- stanovanje malih gustina.
7.2.	<b>Pravila parcelacije</b>
	<p>Površina lokacije na kojoj je predviđeno građenje stambenog objekta je 852m<sup>2</sup>. Lokacija može biti posebna parcela ili dio parcele.</p> <p><b>Stanovanje malih gustina</b></p> <p>Opšti uslovi i parametri izgradnje su sljedeći:</p> <ul style="list-style-type: none"> <li><input type="checkbox"/> <input type="checkbox"/> Stambeni objekti se mogu zidati kao slobodnostojeći objekti, dvojni objekti ili objekti u nizu;</li> <li><input type="checkbox"/> <input type="checkbox"/> Maksimalna spratnost objekata je 3 nadzemne etaže;</li> <li><input type="checkbox"/> <input type="checkbox"/> Građevinska linija novih objekata treba da je na minimum 5,0m od regulacije ulice;</li> <li><input type="checkbox"/> <input type="checkbox"/> Najmanje rastojanje novog slobodnostojećeg objekta od bočne i zadnje granice parcele je 2.0m;</li> <li><input type="checkbox"/> <input type="checkbox"/> Postavljanje objekata kao dvojnih ili u nizu moguće je uz međusobnu saglasnost susjeda;</li> <li><input type="checkbox"/> <input type="checkbox"/> Maksimalan indeks zauzetosti parcele je 0.4;</li> <li><input type="checkbox"/> <input type="checkbox"/> Maksimalni indeks izgrađenosti je 0.8;</li> <li><input type="checkbox"/> <input type="checkbox"/> Kompatibilni sadržaji mogu se organizovati u okviru stambenog objekta ili kao zaseban objekat</li> </ul> <p>djelatnosti. U tom slučaju građevinska linija može da bude ispred građevinske linije stambenog objekta najviše do regulacione linije;</p> <ul style="list-style-type: none"> <li><input type="checkbox"/> <input type="checkbox"/> U izgradnji objekata treba koristiti elemente tradicionalne arhitekture ovog podneblja ukomponovane na savremen način;</li> <li><input type="checkbox"/> <input type="checkbox"/> Potrebe za parkiranjem rješavati unutar granica urbanističke parcele.</li> </ul>
7.3.	<b>Građevinska i regulaciona linija, odnos prema susjednim parcelama</b>
	<p>Za regulacione linije određena je granica između uređene javne površine i površine za koju će se raditi projekat uređenja u sklopu Glavnog projekta predmetnog objekta.</p> <p>Građevinske linije označavaju horizontalne gabarite prizemnog objekta, odnosno maksimalnu moguću granicu izgradnje.</p> <p><b>PRISTUPNI PUT</b></p> <p>Pristup do objekta je sa javnog ili pristupnog puta minimalne širine 3,5m.</p>
8	<b>PREPORUKE ZA SMANJENJE UTICAJA I ZAŠTITU OD ZEMLJOTRESA, KAO I DRUGE USLOVE ZA ZAŠTITU OD ELEMENTARNIH NEPOGODA I TEHNIČKO-TEHNOLOŠKIH I DRUGIH NESREĆA</b>
	<p>Tehničkom dokumentacijom predvidjeti mjere zaštite od požara shodno propisima za ovu vrstu objekata. U cilju zaštite od elementarnih nepogoda postupiti u skladu sa Zakonom o zaštiti i spašavanju („Službeni list CG“, br.13/07, 05/08, 86/09, 32/11 i 54/16) i Pravilnikom o mjerama zaštite od elementarnih nepogoda („Službeni list RCG“, br.8/93) i Zakonom o zapaljivim tečnostima i gasovima („Službeni list CG“, br.26/10 i 48/15).</p> <p>Proračun raditi na VII stepen seizmičkog intenziteta po MCS skali. Objekat mora biti izrađen prema važećim propisima za građenje u seizmičkim područjima.</p> <p>Za potrebe projektovanja koristiti podatke Zavoda za hidrometeorologiju o klimatskim i</p>



	<p>hidrometeorološkim karakteristikama u zoni predmetne lokacije.</p> <ul style="list-style-type: none"> <li>- Prilikom izrade tehničke dokumentacije poštovati Pravilnik o načinu obračuna površine i zapremine objekta (»Sl.list CG«,br.47/13).</li> <li>- Prilikom izrade tehničke dokumentacije poštovati Pravilnik o načinu izrade, razmjeri i bližoj sadržini tehničke dokumentacije (»Sl.list CG«,br.23/14).</li> </ul>
9	<p><b>USLOVI I MJERE ZAŠTITE ŽIVOTNE SREDINE</b></p> <p>Tehničkom dokumentacijom predvidjeti uslove i mjere za zaštitu životne sredine u skladu sa odredbama Zakona o životnoj sredini („Službeni list CG“, br.48/08).</p> <p><i>Projektom predvidjeti sljedeće mjere zaštite:</i></p> <ul style="list-style-type: none"> <li>- od elementarnih nepogoda, shodno Zakonu o zaštiti i spašavanju ( „Službeni list CG”, br.13/07, 05/08, 86/09, 32/11) i Pravilniku o merama zaštite od elementarnih nepogoda ( Sl. list CG br.6/93),</li> <li>- životne sredine shodno Zakonu o procjeni uticaja na životnu sredinu („Sl. list RCG“ br. 80/05).</li> <li>- Tehničkom dokumentacijom predvidjeti uslove i mjere zaštite od požara shodno propisima za ovu vrstu objekata.</li> </ul>
10	<p><b>USLOVI ZA PEJZAŽNO OBLIKOVANJE</b></p> <p>Potrebno je urediti prostore između građevinske i regulacione linije, u širokim frontovima ulica koje nemaju drvored preporučuje se sadnja visokih drvorednih sadnica čime ulica dobija drvored, a vlasnik okućnice vizuelnu barijeru. Preporučuje se sadnja živih ograda umjesto stvaranja betonskih zidova. U slučajevima projektovanja betonskih ograda potrebno ih je ozeleniti vertikalnim zelenilom, različitim vrstama visokodekorativnih puzavica. Neophodno je obezbijediti min. 30-40% zelenih površina, u zavisnosti od položaja parcele, zone stanovanja i namjene.</p>
11	<p><b>USLOVI I MJERE ZAŠTITE NEPOKRETNIH KULTURNIH DOBARA I NJIHOVE ZAŠTIĆENE OKOLINE</b></p> <p>Ukoliko se prilikom izvođenja radova naiđe na nalazište ili nalaze arheološkog značenja, prema član 87. Zakona o zaštiti kulturnih dobara (Sl. list CG, br. 49/10), pravno ili fizičko lice koje neposredno izvodi radove, dužno je da prekine radove, obezbijedi nalazište, odnosno nalaze od eventualnog oštećenja, uništenja i od neovlašćenog pristupa drugih lica, sačuva otkrivene predmete na mjestu nalaženja u stanju u kojem su nađeni do dolaska ovlašćenih lica, odmah prijavi nalazište, odnosno nalaz Upravi za zaštitu kulturnih dobara, najbližoj javnoj ustanovi za zaštitu kulturnih dobara, organu uprave nadležnom za poslove policije i saopšti sve relevantne podatke u vezi sa mjestom i položajem nalaza u vrijeme otkrivanja i o okolnostima pod kojim su otkriveni.</p>
12	<p><b>USLOVI ZA LICA SMANJENE POKRETLJIVOSTI I LICA SA INVALIDITETOM</b></p> <p>Obezbijediti nesmetan pristup i upotrebu objekta licima smanjene pokretljivosti i licima sa invaliditetom u skladu sa Pravilnikom o bližim uslovima i načinu prilagođavanja objekta za pristup i kretanje licima smanjene pokretljivosti i licima sa invaliditetom („Sl. list CG« broj 48/13).</p>
13	<p><b>USLOVI ZA POSTAVLJANJE I GRADNJU POMOĆNIH OBJEKATA</b></p>

	/
14	<b>USLOVI ZA OBJEKTE KOJI MOGU UTICATI NA BEZBJEDNOST VAZDUŠNOG SAOBRAĆAJA</b>
	/
15	<b>USLOVI ZA OBJEKTE KOJI MOGU UTICATI NA PROMJENE U VODNOM REŽIMU</b>
	/
16	<b>MOGUĆNOST FAZNOG GRAĐENJA OBJEKTA</b>
	Fazna mogućnost građenja je dozvoljena.
17	<b>USLOVI ZA PRIKLJUČENJE NA INFRASTRUKTURU</b>
17.1.	<b>Uslovi priključenja na elektroenergetsku infrastrukturu</b>
	Nadležnost CEDIS region 1 – Nikšić.
17.2.	<b>Uslovi priključenja na vodovodnu i kanalizacionu infrastrukturu</b>
	Prema uslovima priključenja objekta izdatim od strane JP Vodovod i kanalizacija Nikšić.
17.3.	<b>Uslovi priključenja na saobraćajnu infrastrukturu</b>
	Prilaz obezbjeđuje investitor.
17.4.	<b>Ostali infrastrukturni uslovi</b>
	Prilikom izrade tehničke dokumentacije elektronske komunikacione infrastrukture poštovati: <ul style="list-style-type: none"> <li>- Zakon o elektronskim komunikacijama („Sl. list CG« broj 40/13)</li> <li>- Pravilnik o širini zaštitnih zona i vrsti radio koridora u kojima nije dopušteno planiranje i građenje drugih objekata („Sl. list CG« broj 33/14)</li> <li>- Pravilnik o tehničkim i drugim uslovima za priključenje , izgradnju i korišćenje komunikacione mreže, elektronske komunikacione infrastrukture i povezivanje opreme i objekata („Sl. list CG« broj 41/15)</li> <li>- Pravilnik o uslovima za planiranje, održavanje i korišćenje komunikacione infrastrukture i povezane opreme („Sl. list CG« broj 59/15)</li> <li>- Pravilnik o zajedničkom korišćenju elektronske komunikacione infrastrukture i povezane opreme. („Sl. list CG« broj 52/15)</li> </ul>

18	<b>POTREBA IZRADE GEODETSKIH, GEOLOŠKIH (GEOTEHNIČKIH, INŽENJERSKO-GEOLOŠKIH, HIDROGEOLOŠKIH, GEOMEHANIČKIH I SEIZMIČKIH) PODLOGA, KAO I VRŠENJA GEOTEHNIČKIH ISTRAŽNIH RADOVA I DRUGIH ISPITIVANJA</b>	
19	<b>POTREBA IZRADE URBANISTIČKOG PROJEKTA</b>	
20	<b>ZA ZGRADE URBANISTIČKO-TEHNIČKI USLOVI SADRŽE I URBANISTIČKE PARAMETRE</b>	
	Oznaka urbanističke parcele	Pripada GUR-i Nikšić
	Površina urbanističke parcele	Pripada GUR-i Nikšić
	Maksimalni indeks zauzetosti	0,40
	Maksimalni indeks izgrađenosti	0,80
	Bruto građevinska površina objekata (max BGP)	U skladu sa koeficijentima zauzetosti i izgrađenosti
	Maksimalna spratnost objekata	• P+1+Pk
	Maksimalna visinska kota objekta	Najveća visina etaže za obračun visine građevine, mjerenja između gornjih kota međuetaznih konstrukcija iznosi: - za garaže i tehničke prostorije do 3.0 m; - za stambene etaže do 3.5 m; - za poslovne etaže do 4.5 m; - izuzetno za osiguranje prolaza za pristup interventnih i dostavnih vozila, najveća visina prizemne etaže na mjestu prolaza iznosi 4.5 m. Podzemna etaža je dio zgrade koji je sasvim ili djelimično ispod zemlje. Podrum je podzemna etaža čiji vertikalni gabarit ne smije nadvisiti kotu terena, trotoara više od 1.00 m. Ukoliko se radi o denivelisanom terenu, relevantnom kotom terena smatra se najniža kota konačno uređenog i nivelisanog terena oko objekta Horizontalni gabariti podruma definisani su građevinskom linijom ispod zemlje (GL 0) iz člana 96 ovog Pravilnika, a ne mogu veći od 80% površine urbanističke parcele. Suteran je podzemna etaža zastupljena kod objekata koji su izgrađeni na denivelisanom terenu i kao takva predstavlja gabarit sa tri strane ugrađen u teren, dok je na

		<p>jednoj strani kota poda suterena poklapa sa kotom terena ili odstupa od kote terena maksimalno za 1.00 m. Gabariti suterena definisani su građevinskom linijom na zemlji (GL 1) Nadzemna etaža je dio zgrade koji je iznad zemlje. Prizemlje (P) je nadzemna etaža čija se kota određuje planom u zavisnosti od namjene i morfologije terena. Za stambene objekte kota poda prizemlja je maksimalno 1.00 m, a za poslovne objekte maksimalno 0.20 m iznad kote konačno uredenog i nivelisnog terena oko objekta. Sprat je nadzemna etaža iznad prizemlja. Potkrovlje ili završna etaža se nalazi iznad posljednjeg sprata. Najniža svijetla visina potkrovlja ne smije biti veća od 1.20 m na mjestu gdje se građevinska linija potkrovlja i spratova poklapaju. Po pravilu, potkrovlja se predviđaju na mjestima gdje treba pratiti kote vijenaca ili sljemena na susjednim objektima u ambijentalnim cjelinama. Tavan je dio objekta bez nazidka, isključivo ispod kosog ili lučnog krova, a iznad međuspratne konstrukcije posljednje etaže i može imati minimalne otvore za svjetlo i ventilaciju. Tavan nije etaža. Ukoliko krovna konstrukcija i visina sljemena omogućavaju organizovanje prostora tavana u svrhu stanovanja, taj prostor ulazi u obračun bruto razvijene građevinske površine sa 100% i kao takav mora biti prepoznat u planiranim indeksima izgrađenosti za tretiranu parcelu.</p>
	Parametri za parkiranje odnosno garažiranje vozila	Potrebe za parkiranjem rješavati unutar granica parcele.
	Smjernice za oblikovanje i materijalizaciju, posebno u odnosu na ambijentalna svojstva područja	<p>Arhitektonsko oblikovanje objekta treba da bude u skladu sa namjenom i sadržajem objekta, tako da objekat ima prepoznatljivost adekvatnu funkciji, uz obavezu da se ostvari vizuelno jedinstvo cjelovitog prostornog rešenja, i sklad sa okolnim strukturama.</p> <p>U projektovanju objekata je moguće koristiti savremene i tradicionalne materijale, vodeći računa o usaglašenosti likovnog izraza i ambijenta.</p> <p>Spoljna obrada objekata, mora biti izvedena od odgovarajućih materijala koji garantuju adekvatnu zaštitu objekata. Preporučuje se upotreba materijala koji daju mogućnost za savremena i ekonomična arhitektonska rešenja, a istovremeno su dobra zaštita objekata.</p>

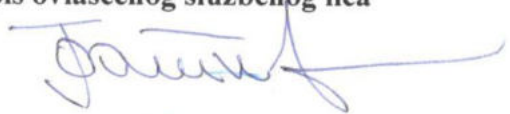
	Uslovi za unapređenje energetske efikasnosti	<p>Prilikom urbanističkog planiranja i arhitektonskog projektovanja u dosadašnjoj praksi se pokazalo da se malo računa vodilo o energetskim aspektima objekta. Uvođenjem energetske komponente u urbanističko planiranje obavezuju se investitori i projektanti da teže postizanju optimalnih odnosa između arhitekture i potrebne energije objekta kroz pažljivo određenje sledećih komponenti:</p> <ul style="list-style-type: none"> <li>• orijentacija i dispozicija objekta,</li> <li>• oblik objekta,</li> <li>• nagib krovnih površina,</li> <li>• boje objekta,</li> <li>• toplotna akumulativnost objekta,</li> <li>• raspored i odnos stambenih i fasadnih površina,</li> <li>• ekonomska debljina termoizolacije,</li> <li>• razućenost fasadnih površina itd.</li> </ul> <p>Na planu racionalizacije potrošnje energije ovim lokalnim planskim dokumentom predlaže se štednja, u okviru koje je osnovna mjera, koju ovaj dokument predlaže, poboljšanje toplotne izolacije prostorija, tako da se u zimskom periodu zadržava toplota a u ljetnjem sprečava nepotrebno zagrijavanje, zatim odgovarajuća orijentacija.</p>
21	<b>DOSTAVLJENO:</b>	Podnosiocu zahtjeva, JP Vodovod i kanalizacija, u spise predmeta i arhivi.
22	<b>OBRADIVAČI URBANISTIČO-TEHNIČKIH USLOVA:</b>	Nikčević Nevena, dipl.ing.grad. <i>#Humelcu85</i>
23	<b>OVLAŠĆENO SLUŽBENO LICE:</b>	Gorica Fatić, dipl.prav.
24	M.P.	 <p>potpis ovlašćenog službenog lica</p> 
25	<b>PRILOZI</b>	
	- Grafički prilozi iz planskog dokumenta - List nepokretnosti i kopija katastarskog plana	

*IZVOD IZ PUP- GUR OPŠTINE NIKŠIĆ*

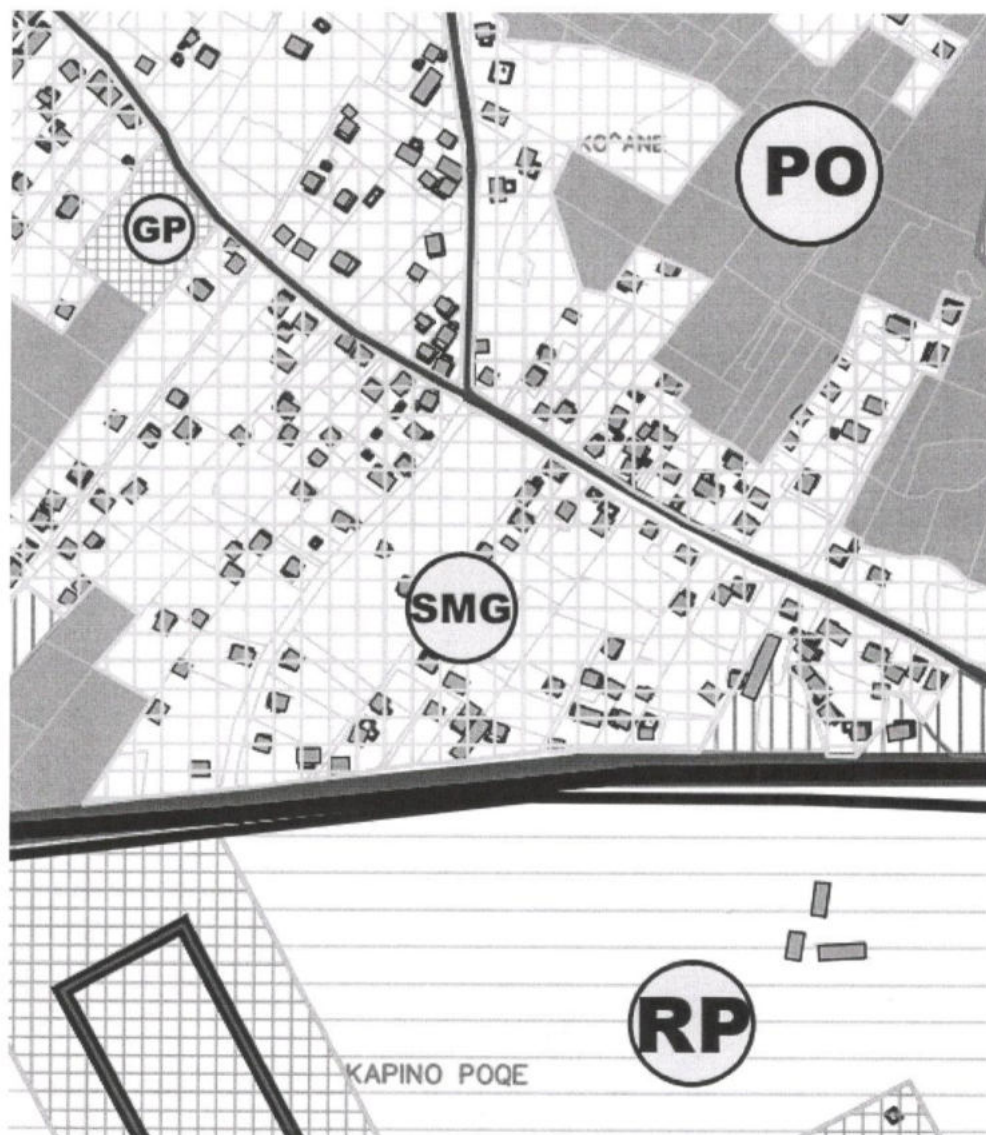

površina za stanovanje male gustine



**URBANISTIČKO – TEHNIČKI USLOVI**

**Obradio**

**Nevena Nikčević, dipl.ing.građ.**

*Nevena Nikčević*

**SEKRETAR**

**Gorica Fatić, dipl.prav.**



Korisnik: KORISNIK

Datum i vrijeme štampe: 04.07.2022 19:24

PODRUČNA JEDINICA

NIKŠIĆ

Datum: 04.07.2022 19:24

KO: KOČANI

**LIST NEPOKRETNOSTI 899 - PREPIS**

Podaci o parceli							
Broj/podbroj	Broj zgrade	Plan Skica	Datum upisa	Potes ili ulica i kućni broj	Način korišćenja Osnov sticanja	Površina m <sup>2</sup>	Prihod
1352/6		6 7/15	04.08.2016	KOČANI	Livada 5. klase KUPOVINA	852	3.07

Podaci o vlasniku ili nosiocu prava			
Matični broj - ID broj	Naziv nosioca prava - adresa i mjesto	Osnov prava	Obim prava
*	PEJOVIĆ RADOSAV GOJKO *	Svojina	1/1

**Ne postoje tereti i ograničenja.**



## **D3.** PROJEKTI ZADATAK

**PROJEKTNI ZADATAK****ZA IZRADU IDEJNOG ARHITEKTONSKOG RJEŠENJA objekta porodičnog stanovanja –  
individualno stanovanje – Pr+Pk**

<b>OBJEKAT</b>	<b>OBJEKAT PORODIČNOG STANOVANJA, Pr+Pk - individualno stanovanje -</b>
----------------	---

<b>LOKACIJA</b>	<b>Katastarska parcela broj 1352/6, KO Kočani, Nikšić, u obuhvatu PUP-GUR-a Nikšić</b>
-----------------	--

<b>INVESTITOR</b>	<b>PEJOVIĆ GOJKO, Nikšić</b>
-------------------	------------------------------

Uraditi glavni projekat objekta porodičnog stanovanja – individualno stanovanje, Pr+Pk, a sve u skladu sa urbanističko tehničkim uslovima broj 07-350-229 od 19.04.2021.godine, izdatim od strane Sekretarijata za uređenje prostora i zaštitu životne sredine, Opština Nikšić, Crna Gora.

**ARHITEKTONSKO-URBANISTIČKI USLOVI**

Sa arhitektonsko - urbanističkog aspekta objekat treba uklopiti u ambijent već postavljenih okolnih objekata slične namjene pri čemu su određeni slijedeći parametri kojih se projektant treba pridržavati:

- sadržaj objekta
- uslovi priključka na komunalnu infrastrukturu

INVESTITOR  
**PEJOVIĆ GOJKO, Nikšić**

## **D4.** TEKSTUALNA DOKUMENTACIJA

# **1. Tehnički izvještaj uz Idejno rješenje izgradnje stambenog objekta porodičnog stanovanja– individualno stanovanje, Pr+Pk**

## **UVOD**

Na osnovu projektnog zadatka Naručioca, UT uslova broj 07-350-229 od 19.04.2021. godine, izdatih od strane Sekretarijata za uređenje prostora i zaštitu životne sredine, Opština Nikšić, izrađeno je Idejno rješenje stambenog objekta porodičnog stanovanja – individualno stanovanje, spratnosti Pr+Pk.

## **OPŠTI PODACI:**

---

Objekat:	<b>OBJEKAT PORODIČNOG STANOVANJA – individualno stanovanje, Pr+Pk</b>
Investitor:	<b>PEJOVIĆ GOJKO, Nikšić</b>
Mjesto izgradnje:	<b>Katastarska parcela broj 1352/6, KO Kočani, Nikšić, u obuhvatu PUP-GUR-a Nikšić</b>

---

## **01 OSNOV ZA IZRADU GLAVNOG PROJEKTA**

Idejnim rješenjem je obuhvaćena izgradnja objekta porodičnog stanovanja – individualno stanovanje, Pr+Pk, prema urbanističko – tehničkim uslovima br. 07-350-229 od 19. 04 2021. izdatih od strane Sekretarijata za uređenje prostora i zaštitu životne sredine, Opština Nikšić, u okviru zadatih arhitektonsko – urbanističkih parametara i u skladu sa normativima i standardima za izgradnju ovog tipa objekata.

## **02 LOKACIJA**

- Objekat je lociran na katastarskoj parceli broj 1352/6, KO Kočani, Nikšić, u obuhvatu PUP-GUR-a Nikšić
- Oblik parcela je pravilan, sa površinom koja iznosi P=852 m<sup>2</sup>.
- Idejnim rješenjem planirana je izgradnja objekta porodičnog stanovanja – individualno stanovanje, Pr.

## **03 PRAVILA GRAĐENJA**

Površina katastarske parcele .....	852m <sup>2</sup>
Površina osnove objekta .....	171.59m <sup>2</sup>
Max dozvoljena površina osnove objekta.....	340.80m <sup>2</sup>
Indeks zauzetosti - projektovani.....	0,20
Indeks zauzetosti - dozvoljeni.....	0,40
BRGP (m <sup>2</sup> ) - projektovana.....	330.28m <sup>2</sup>
BRGP (m <sup>2</sup> ) - dozvoljena.....	681.60m <sup>2</sup>
Indeks izgrađenosti - projektovani.....	0,39
Indeks izgrađenosti - dozvoljeni.....	0,80
Spratnost - projektovana .....	Pr+Pk
Spratnost - dozvoljena .....	Pr+1+Pk

## OSNOVNI KONCEPT

---

- Objekat je koncipiran kao slobodnostojeći u funkcionalnom i organizacionom smislu.

## ETAPNOST GRADNJE

---

- Objekat je planiran da se izgradi kao jedinstvena cjelina u jednom vremenskom intervalu.

## OBLIKOVANJE

---

- Dozvoljena minimalna udaljenost od susjednih parcela, zadati indeks izgrađenosti, oblik parcele i Projektni zadatak investitora su nedvosmisleno definisali vizuelni i funkcionalni izraz objekta, dispoziciju i primarne šeme kretanja. Takođe, topografske i geo-mehaničke osobine tla kao i slike okruženja su, bitno uticale na oblikovanje objekta.
- Jedan od primarnih pravaca u oblikovanju objekta je uklapanje savremenog arhitektonskog izraza sa ambijentalnim karakterom okruženja.
- Objekat je projektovan sa jasno riješenom koncepcijom razvijenom u horizontalnom i vertikalnom smislu.
- Gabariti objekta, kao i njegovi volumeni, jasno odražavaju unutrašnju organizaciju prostora, odnosno pripadnost istim programskim grupama.
- Korišćenje različitih materijala za obradu fasada doprinosi tome da se objekat u cjelosti uklapa u svoje okruženje u koje, pri tom unosi nove arhitektonske slike i elemente.

## FUNKCIJA OBJEKTA – NAMJENA I SADRŽAJ

---

- Planiirani objekat predstavljaju jednu cjelinu, sa jasno izraženim karakteristikama stambenog objekta. Objekat je spratnosti Pr, planiran kao trosoban stan (ulazni hol, kuhinja, dnevni boravak sa trpezarijom, ostava, toalet, kupatilo i 3 spavaće sobe) sa pomoćnom prostorijom u svrhu stambenog - garaža.
- Potkrovlje je predviđeno kao pomoćni proctor u svrhu stambenog – ostava.

Ukupan unutrašnji prostor je organizovan tako da predstavlja jedinstvenu cjelinu sa adekvatnom unutrašnjom obradom, prikladnom za ovu vrstu objekata

## Obračun površina

<b>BILANS POVRŠINA - stambeni dio</b>					
Br.	Naziv prostorije	Finalna obrada podova	Finalna obrada zidova	Finalna obrada plafona	Neto površina (-2.5% malterisanje)
1	Ulazni hol	Keramika	Poludisperz. boja	Poludisperz. boja	6,85m <sup>2</sup>
2	Kuhinja	Keramika	Poludisp. boja / ker.	Poludisperz. boja	9,85m <sup>2</sup>
3	Dn. boravak i trpezarija	Parkef	Poludisperz. boja	Poludisperz. boja	37,05m <sup>2</sup>
4	Ostava	Keramika	Poludisperz. boja	Poludisperz. boja	3,65m <sup>2</sup>
5	Toalet	Keramika	Keramika	Poludisperz. boja	2,30m <sup>2</sup>
6	Degažman	Parkef	Poludisperz. boja	Poludisperz. boja	6,78m <sup>2</sup>
7	Kupatilo	Keramika	Keramika	Poludisperz. boja	5,17m <sup>2</sup>
8	Vešeraj	Keramika	Keramika	Poludisperz. boja	3,67m <sup>2</sup>
9	Spavaća soba	Parkef	Poludisperz. boja	Poludisperz. boja	14,59m <sup>2</sup>
10	Garderober	Parkef	Poludisperz. boja	Poludisperz. boja	4,20m <sup>2</sup>
11	Spavaća soba	Parkef	Poludisperz. boja	Poludisperz. boja	11,63m <sup>2</sup>
12	Spavaća soba	Parkef	Poludisperz. boja	Poludisperz. boja	13,00m <sup>2</sup>
<b>Ukupna neto površina - stambeni dio</b>					<b>118,74m<sup>2</sup></b>
<b>BILANS POVRŠINA - pomoćno u svrhu stambenog</b>					
Br.	Naziv prostorije	Finalna obrada podova	Finalna obrada zidova	Finalna obrada plafona	Neto površina (-2.5% malterisanje)
13	Garaža	Keramika	Poludisperz. boja	Poludisperz. boja	29,45m <sup>2</sup>
<b>Ukupna neto površina - pomoćno u svrhu stambenog</b>					<b>29,45m<sup>2</sup></b>
<b>Ukupna neto površina prizemlja</b>					<b>148,19m<sup>2</sup></b>
<b>Ukupna bruto površina prizemlja</b>					<b>171,59m<sup>2</sup></b>

<b>BILANS POVRŠINA - pomoćni dio u svrhu stambenog</b>					
Br.	Naziv prostorije	Finalna obrada podova	Finalna obrada zidova	Finalna obrada plafona	Neto površina (-2.5% malterisanje)
1	Pomoćna prostorija - ostava	Keramika	Poludisperz. boja	Poludisperz. boja	134,40m <sup>2</sup>
2	Terasa	Keramika	"Bavaliť"	"Bavaliť"	1,80m <sup>2</sup>
3	Terasa	Keramika	"Bavaliť"	"Bavaliť"	8,90m <sup>2</sup>
<b>Ukupna neto površina potkrovlja</b>					<b>145,10m<sup>2</sup></b>
<b>Ukupna bruto površina potkrovlja</b>					<b>158,69m<sup>2</sup></b>

<b>Ukupna neto površina prizemlja</b>	<b>148,19m<sup>2</sup></b>
<b>Ukupna bruto površina prizemlja</b>	<b>171,59m<sup>2</sup></b>
<b>Ukupna neto površina potkrovlja</b>	<b>145,10m<sup>2</sup></b>
<b>Ukupna bruto površina potkrovlja</b>	<b>158,69m<sup>2</sup></b>
<b>Ukupna neto površina objekta</b>	<b>293,29m<sup>2</sup></b>
<b>Ukupna bruto površina objekta</b>	<b>330,28m<sup>2</sup></b>

## TEHNIČKI PODACI O OBJEKTU

### **KONSTRUKCIJA**

---

Konstruktivni sistem slijedi u potpunosti arhitektonsko funkcionalne zahtjeve sadržaja objekata. Glavni konstruktivni sistem objekta je skeletna konstrukcija sastavljena od stubova/platana i greda. Međuspratna konstrukcija je monolitna AB ploča. Krovnu konstrukciju čini kosa drvena krovna konstrukcija - nagiba 35° , konstantnog raspona i sa crijepom kao pokrivačem, a sve u skladu sa projektom konstrukcije. Temeljni dio objekta je armirano-betonski.

### **MATERIJALI PREDVIĐENI ZA GRADNJU**

---

1. ARMIRANI BETON: temelji, stubovi, AB zidovi, AB ploče, vijenci ...
2. OPEKARSKI PROIZVODI: Spoljni zidovi, pregradni zidovi, krovni pokrivač...
3. DRVO: Noseća krovna konstrukcija

### **OSVJETLJENJE I PROVJETRAVANJE**

---

Svi funkcionalni sadržaji objekata imaju mogućnost direktnog, prirodnog osvjetljenja i provjetravanja, osim toaleta gdje je predviđena posebna ventilacija.

### **HIDRO, TERMO I ZVUČNA IZOLACIJA**

---

U objektima su sa posebnom pažnjom obrađeni problem hidro, termo i zvučne izolacije.

#### HIDROIZOLACIJA:

Unutar objekata hidroizolacija je predviđena na podovima prostorija na tlu. (Vlaga na objekat djeluje najčešće kao kapilarna ). Hidroizolacija podova na tlu predviđena je po čitavoj bruto površini gabarita objekta.

Hidroizolacija kontakta nosivih armirano-betonskih zidova i temelja rade se penetratima za beton.

Hidroizolacija sa podova se uz spoljne zidove podiže cca 15 cm uz zid.

Predviđena je I hidroizolacija kompletnih podrumskih zidova sa spoljašnje strane.

#### TERMOIZOLACIJA:

Projektom je predviđeno poštovanje uslova termičke zaštite objekata za predmetnu klimatsku zonu

- Podovi prizemlja: tvrdo presovane, termo izolacione ploče d=3,00 cm
- Krovna konstrukcija: termoizolacijae d=8,00 cm (mineralna vuna)
- Vanjski, fasadni zidovi: izolovani sistemom spoljne termičke zaštite u dozvoljenoj granici koeficijenta prolaska toplote.

## SPOLJNA OBRADA

---

### FASADA

Kod odabira materijala prioritet je da primijenjeni materijali prvenstveno budu prilagođeni namjeni, odnosno da fasada objekta bude energetska efikasna, da zadovoljava uslove u ekstremnim ljetnjim i zimskim periodima, da bude trajna, jednostavna za održavanje i konačno da ima visoke estetske karakteristike. Za fasadni omotač je odabrana termo fasada završno obrađena fasadnim dekorativnim malterom.

Za obloge fasadnih zidova predviđena je neventilisana termo fasada (DEMIT). Materijalizacija i obrada fasade je u svemu prema projektnom zadatku sa težnjom da se zadovolje estetske vrijednosti objekta.

### VANJSKA STOLARIJA I BRAVARIJA

Vanjska stolarija (prozori, vrata) predviđeni su da se rade od aluminijumskih I PVC šestokomornih profila zastakljenih termo izolirajućim staklenim paketom 6+12+4 mm.

Svi profili od kojih će biti izrađene fasadne pozicije su sa prekinutim termičkim mostom. Sva prozorska i vratna krila su snabdjevene adekvatnim okovom za otvaranje I zatvaranje krila, kvakama i bravama sa ključevima.

### KROV

Krov je dvovodan sa svim neophodnim slojevima hidro i termo izolacije i crijepom kao završnim pokrivačem.

### ODVODNJAVANJE

Projekat predviđa zaštitu svih slabih mjesta na objektu limom odgovarajućeg kvaliteta i boje.

Limarija podrazumeva izradu: horizontalnih oluka, olučnih cijevi, solbanka, vjetar lajsni, okapnica, opšivki i sl. a koji će svi biti izvedeni od plastificiranog lima. Kišnica se olučnim cijevima odvodi sa objekta i slobodno sliva na zelene površine.

## UNUTRAŠNJA OBRADA

---

### PODOVI:

- Podovi u samom objektu se predviđaju kao sistem višeslojnih, plivajućih podova sa potrebnim slojevima hidro, termo i akustične izolacije, cementnog estriha i keramičkih pločica I tarketa, kao završne obrade.
- Keramika je protivklizna, postavljena na lijepku, boje po izboru Investitora
- Uz zidove gde je obrada zida bojenjem izvesti soklu h=10cm od iste vrste materijala kao što je i pod.

Uopšte, konstrukcija poda je planirana u svemu prema zahtjevima Građevinske fizike.



**ZIDOVI:**

Svi su zidovi malterisani produžnim malterom i bojeni poludisperzivnom bojom, u boji prema izboru projektanta, sa svim pripadajućim predradnjama.

**PLAFONI:**

U svim prostorijama plafoni gletovani i bojeni poludisprezivnom bojom.

**URBANISTIČKI PARAMETRI**

Idejnim rješenjem su ispoštovani svi zadati urbanistički parametri:

<i>Površina katastarske parcele .....</i>	<i>852m<sup>2</sup></i>
<i>Površina osnove objekta .....</i>	<i>171.59m<sup>2</sup></i>
<i>Max dozvoljena površina osnove objekta.....</i>	<i>340.80m<sup>2</sup></i>
<i>Indeks zauzetosti - projektovani.....</i>	<i>0,20</i>
<i>Indeks zauzetosti - dozvoljeni.....</i>	<i>0,40</i>
<i>BRGP (m<sup>2</sup>) - projektovana.....</i>	<i>330.28m<sup>2</sup></i>
<i>BRGP (m<sup>2</sup>) - dozvoljena.....</i>	<i>681.60m<sup>2</sup></i>
<i>Indeks izgrađenosti - projektovani.....</i>	<i>0,39</i>
<i>Indeks izgrađenosti - dozvoljeni.....</i>	<i>0,80</i>
<i>Spratnost - projektovana .....</i>	<i>Pr+Pk</i>
<i>Spratnost - dozvoljena .....</i>	<i>Pr+1+Pk</i>

## **Rješenja vezano za racionalno korišćenje energije i povećanje energetske efikasnosti**

Pozicija i orijentacija objekata su uslovljeni raspoloživim prostorom za gradnju na parceli, valorizacijom vizura, uslovima insolacije i slobodnim površinama na parceli namijenjenim odmoru.

Kako bi se spriječilo pregrijavanje unutrašnjih prostorija, ali i nepovoljan uticaj atmosferilija i vjetra primijenjeno je sledeće:

- o Krovovi su sa velikim prepustima (strehe)
- o Radi toplotne zaštite objekata (sprečavanja pregrijavanja u toku ljeta odnosno toplotnih gubitaka tokom zime) predviđeno je korišćenje savremenih termoizolacionih i ostalih materijala i to:
  - o Termoizolacija podova na tlu;
  - o Termoizolacija svih međuspratnih konstrukcija; Termoizolacija u okiru slojeva krova;
  - o Termoizolacija u okviru slojeva fasade;
  - o Višekomorni profili fasadne bravarije, obradjeni termoizolacijom sa spoljne strane

Veličina fasadnih otvora je projektovana u skladu sa dva kriterijuma: orijentacija odnosno izloženost suncu i atmosferskim uticajima i potrebe prirodnog osvetljenja u skladu sa funkcijom / namjenom unutrašnjih prostorija.

- o za zastakljivanje otvora se koristi termoizolaciono staklo koje zadovoljava standarde
- o Otvori su dimenzionisani prema potrebama provjetravanja unutrašnjih prostorija i zadovoljenja potreba prirodnog osvetljenja.

Primjenom navedenog je (u skladu sa ograničenjima lokacije) postignuto iskorišćenje prirodnih potencijala odnosno izvršena zaštita od nepovoljnih prirodnih uticaja, sve sa ciljem uštede energije i udobnog korišćenja objekta.

## **PROJEKTNJA DOKUMENTACIJA**

Projektnu dokumentaciju izraditi i pakovati u svemu po Pravilniku o sadržini i načinu izrade investiciono tehničke dokumentacije, u jedan štampani primjerak i sedam u elektronskoj formi.

Nikšić  
Jul 2022.god.

OBRADIO:  
Dragutin Miličić, spec.sci.arh.

.....

## *Upravljanje građevinskim otpadom*

## UPRAVLJANJE GRAĐEVINSKIM OTPADOM

Shodno pravilniku o postupanju sa građevinskim otpadom, načinu i postupku prerade građevinskog otpada, uslovima i načinu odlaganja cement azbestnog građevinskog otpada ("Sl. list Crne Gore", br. 50/12 od 01.10.2012) i Zakonu o upravljanju otpadom ("Sl. list Crne Gore", br. 64/11 od 29.12.2011)

Upravljanje otpadom zasniva se na principima:

održivog razvoja, blizine i regionalnog upravljanja otpadom, predostrožnosti, odnosno preventivnog djelovanja, troškova upravljanja otpadom, hijerarhije (sprječavanje, priprema za ponovnu upotrebu, recikliranje i drugi način prerade - upotreba energije) i odstranjivanje otpada.

Upravljanje otpadom sprovodi se na način kojim se ne stvara negativan uticaj na životnu sredinu i zdravlje ljudi, a naročito:

- na vodu, vazduh, zemljište, biljke i životinje;

- u pogledu buke i mirisa;

- na područja od posebnog interesa (zaštićena prirodna i kulturna dobra).

Građevinski otpad je otpad nastao prilikom izgradnje, održavanja i rušenja građevinskih objekata.

Imalac građevinskog otpada dužan je da građevinski otpad preradi u građevinski materijal.

Zabranjeno je odlaganje građevinskog otpada u vode, na zemljište ili u zemljište, osim ako je građevinski otpad prerađen i koristi se kao građevinski materijal.

Građevinski otpad se može privremeno skladištiti na zemljištu gradilišta.

Prerada cement azbestnog građevinskog otpada je zabranjena.

Građevinski otpad koji ne sadrži opasne supstance i koji se ne može preraditi odlaže se na deponiju za inertni otpad.

Investitor izgradnje, rekonstrukcije i uklanjanja objekta čija je zapremina zajedno sa zemljanim iskopom veća od 2 000 m<sup>3</sup> dužan je da sačini plan upravljanja građevinskim otpadom.

(Ako građevinski otpad sadrži ili je izložen opasnim materijama, investitor izgradnje, rekonstrukcije i uklanjanja objekta je dužan da sačini plan upravljanja građevinskim otpadom, bez obzira na zapreminu objekta.

Investitor je dužan da planom upravljanja građevinskim otpadom utvrdi mjere kojima se obezbjeđuje recikliranje najmanje 70% mase iz građevinskog otpada, isključujući riječne nanose i drugi prirodni materijal iz zemljanog iskopa.

Postupanje sa građevinskim otpadom, način i postupak prerade građevinskog otpada, uslovi i način odlaganja cement azbestnog građevinskog otpada, kao i uslovi koje treba da ispunjava postrojenje za preradu građevinskog otpada utvrđuju se propisom Ministarstva.

Poslove inspeksijskog nadzora za komunalni i građevinski otpad vrši komunalni inspektor.

Investitor može biti kažnjen novčanom kaznom ako:

- odlaže građevinski otpad u vode ili na zemljište ili u zemljište, osim ako je građevinski otpad prerađen i koristi se kao građevinski materijal,

- prerađuje cement azbestnog građevinskog otpada,

- ne sačini plan upravljanja građevinskim otpadom ukoliko je zapremina objekta zajedno sa zemljanim iskopom veća od 2 000 m<sup>3</sup>,

- ne sačini plan upravljanja građevinskim otpadom bez obzira na zapreminu građevinskog otpada ukoliko građevinski otpad sadrži ili je izložen opasnim materijama.

## POSTUPANJE SA GRAĐEVINSKIM OTPADOM NA GRADILIŠTU

Građevinski otpad na gradilištu skladišti se odvojeno po vrstama građevinskog otpada u skladu sa katalogom otpada i odvojeno od drugog otpada, na način kojim se ne zagađuje životna sredina.

Odlaganje građevinskog otpada koji se privremeno ne skladišti na gradilištu ili u objektu u kojem se izvode građevinski radovi može se vršiti u kontejnere postavljene na gradilištu, uz gradilište ili uz objekat na kojem se izvode građevinski radovi.

Kontejneri iz stava 2 ovog člana moraju biti izrađeni na način kojim se omogućava bez pretovara odvoženje otpada u postrojenje za dalju obradu.

Investitor mora obezbijediti da se iz objekta izdvoji opasan građevinski materijal, radi sprečavanja miješanja opasnog građevinskog materijala sa neopasnim građevinskim otpadom, ukoliko je to tehnički izvodljivo.

Građevinski otpad može se privremeno skladištiti na gradilištu do završetka građevinskih radova, a najduže jednu godinu.

Građevinski otpad može se privremeno skladištiti i na drugom gradilištu investitora ili drugom mjestu koje je uređeno za privremeno skladištenje građevinskog otpada.

## **PLAN UPRAVLJANJA GRAĐEVINSKIM OTPADOM**

Investitor objekta čija je zapremina objekta zajedno sa zemljanim iskopom veća od 2.000 m<sup>3</sup> sačinjava plan upravljanja građevinskim otpadom.

Investitor vodi evidenciju o vrsti i količini građevinskog otpada u skladu sa zakonom.

Plan upravljanja građevinskim otpadom sadrži i podatke o:

- načinu izdvajanja opasnog građevinskog otpada prije uklanjanja objekta, ukoliko je predviđeno uklanjanje objekta,
- načinu odvojenog sakupljanja građevinskog otpada na gradilištu,
- načinu obrade građevinskog otpada na gradilištu,
- procijenjenoj zapremini zemljanog iskopa, nastalog zbog vršenja građevinskih radova na gradilištu i postupanje sa njim, i
- procijenjenoj zapremini korišćenja zemljanog iskopa na gradilištu koji nije nastao zbog građevinskih radova na gradilištu.

## **PREDAJA GRAĐEVINSKOG OTPADA**

Građevinski otpad investitor, odnosno izvođač građevinskih radova koji je ovlašćen od strane investitora, predaje sakupljaču građevinskog otpada ili neposredno postrojenju za obradu građevinskog otpada.

## **PRERADA I PONOVA UPOTREBA GRAĐEVINSKOG OTPADA**

Preradu građevinskog otpada investitor može da vrši na gradilištu na osnovu dozvole u skladu sa zakonom.

Građevinski otpad (otpadni beton, opeka, keramika i građevinski materijal na bazi gipsa ili mješavina građevinskog otpada sa zemljanim iskopom) može se ponovno upotrijebiti za izvođenje građevinskih radova na gradilištu na kojem je otpad nastao ukoliko zapremina otpada ne prelazi 50 m<sup>3</sup>.

## **SAKUPLJANJE GRAĐEVINSKOG OTPADA**

Sakupljač građevinskog otpada može građevinski otpad skladištiti najduže godinu dana u postrojenju za preradu građevinskog otpada.

## **PRERADA GRAĐEVINSKOG OTPADA**

Prerada građevinskog otpada vrši se u postrojenjima za preradu građevinskog otpada u skladu sa zakonom.

Postrojenje za preradu građevinskog otpada mora biti ograđeno ogradom visine najmanje dva metra radi sprječavanja pristupa neovlašćenim licima.

U postrojenju za preradu građevinskog otpada moraju se preduzimati mjere sprječavanja emisije prašine, raznošenja sitnog građevinskog materijala vjetrom i emisije buke, radi zaštite životne sredine.

Postrojenje za preradu građevinskog otpada mora biti opremljeno opremom za pranje točkova vozila prije izlaska na javnu saobraćajnicu.

U postrojenju za preradu građevinskog otpada mora se obezbijediti recikliranje više od 70% građevinskog otpada, isključujući riječne nanose i drugi prirodni materijal koji su svrstani u grupu otpada sa kataloškim brojem 17 05 04.

Postrojenje za preradu građevinskog otpada mora obezbijediti dalju preradu ili odstranjivanje ostataka građevinskog otpada koja nastaje kod recikliranja u postrojenju za preradu građevinskog otpada.

## **POSTUPANJE SA CEMENT AZBESTNIM OTPADOM**

Cement azbestni otpad mora se pakovati u zatvorene kese ili foliju, tako da se spriječi ispuštanje azbestnih vlakana u životnu sredinu u toku utovara, prevoza i istovara na deponiju.

Cement azbestni otpad može se pakovati u kese od platna, vještačke materije ili polietilensku foliju debljine najmanje 0.4 milimetra ili slojeve rastegljive folije ukupne debljine najmanje 0.6 milimetara. koliko je cement azbestni otpad namijenjen za odlaganje na deponiju pomiješan sa drugim otpadom, materijama ili predmetima, prije dolaganja na deponiju vrši se izdvajanje drugog otpada, materija ili predmeta, ukoliko je to neophodno radi zaštite ljudskog zdravlja ili životne sredine.

Prevoz cement azbestnog otpada na deponiju vrši se u pokrivenim vozilima za prevoz tereta, radi sprječavanja emisije azbestnih vlakana.

Utovar i istovar cement azbestnog otpada mora biti izveden pažljivo na način da se cement azbestni otpad ne baca ili istresa.

Ukoliko se cement azbestni otpad u toku prevoza raspe, mora se odmah ponovo upakovati i prevesti na deponiju.

Cement azbestni otpad odlaže se na deponiju u skladu sa zakonom.

## **Opšte i posebne mjere zaštite na radu**

## OPŠTE I POSEBNE MJERE ZAŠTITE NA RADU

Opšte napomene:

Ovim prilogom propisuju se mjere i normativi zaštite na radu koji se primjenjuju pri izvođenju građevinskih i zanatskih radova na objektu.

Radovi iz građevinarstva ne obuhvataju radove koji se izvode u pogonima ili pomoćnim radionicama na gradilištu i na drugim mjestima, radi pripreme, prorade i obrade građevinskog materijala ili građevinskih elemenata koji se ugrađuju u objekat.

Na oruđima za rad, uređajima i drugim sredstvima za rad koji se koriste u izgradnji objekata, sprovode se mjere i normativi predviđeni Pravilnikom o opštim mjerama i normativima zaštite na radu na oruđima za rad i uređajima ("Sl. list SFRJ", br. 18/67..., "Sl. list RCG", br. 4/99.)

### UREĐENJE GRADILIŠTA

Gradilište mora biti uređeno tako da je omogućeno nesmetano i sigurno izvođenje svih radova predviđenih investiciono-tehničkom dokumentacijom (projektom).

Gradilište mora biti obezbijedeno od pristupa lica koja nijesu zaposlena na njemu.

O uređenju gradilišta i rada na gradilištu izvođač radova sastavlja posebni elborat koji u pogledu zaštite na radu mora obuhvatiti mjere predviđene čl. 3 ovog Pravilnika.

Na gradilištu ukoliko ne postoji mogućnost za uskladištenje materijala u potrebnim količinama, dozvoljeno je dopremanje materijala samo u količinama koje se mogu složiti bez zakrčivanja prilaza i prolaza i bez opasnosti od rušenja.

pomoćne pogone na gradilištu po pravilu treba smještati van opasnih zona, ako to nije moguće preduzimaju se posebne mjere zaštite.

Ako su pomoćni pogoni na gradilištu izrađeni od zapaljivih materijala, moraju se na gradilištu preduzeti posebne mjere za zaštitu od požara, shodno važećim propisima.

Zavisno od stepena opasnosti, broja radnika, lokacije gradilišta i njegove udaljenosti od zdravstvenih ustanova, na gradilištu se moraju obezbijediti potrebna sanitarna i druga sredstva i odgovarajuće stručno osoblje za pružanje prve pomoći.

Na osnovu Zakona o bezbjednosti i zdravlju na radu Prilog o zaštiti na radu sadrži:

- a) zaštitu na radu prilikom izgradnje objekta;
- b) zaštitu na radu prilikom eksploatacije objekta.
- a) Zaštita na radu prilikom izgradnje objekta

Obzirom da se proces rada obavlja djelimično unutar objekta, djelimično na otvorenom prostoru, onda su po projektu predviđene sledeće vrste radova:

1. zemljani, betonski i monterski radovi van objekta;
2. monterski radovi unutar objekta.

### ZEMLJANI RADOVI

Za ručni iskop zemlje na dubini većoj od 1m kopanje se mora izvoditi pod kontrolom za to određenog lica. Moraju se preduzeti zaštitne mjere protiv rušenja zemljanih naslaga sa bočnih strana i protiv obrušavanja iskopanog materijala. Na dubini većoj od 1m početi sa podgrađivanjem i to od površine terena. Svako potkopavanje je

zabranjeno. Ako se u toku iskopavanja naiđe na instalacije, radovi se moraju prekinuti, dok se ne obezbijedi nadzor stručnog lica organizacije koja održava te instalacije.

Pri mašinskom kopanju zemlje, rukovodilac mašinom ili poslovođa radova moraju voditi računa o bezbjednosti radnika koji rade ispred ili oko mašine za iskop zemlje.

Treba voditi računa o stabilnosti mašine, i stabilnosti strana iskopa. zemlju iz iskopa treba odlagati na odstojanju koje ne ugrožava stabilnost strana iskopa.

Za silaženje radnika u iskop i izlaženje iz iskopa moraju se obezbijediti čvrste merdevine tolike dužine da prelaze iznad ivice iskopa za najmanje 75cm. Prije početka radova na iskopu, a uvijek posle vremenskih nepogoda, mrazeva ili otapanja snijega i leda, rukovodilac iskopavanja mora pregledati stanje radova i po potrebi preduzeti odgovarajuće zaštitne mjere protiv opasnosti od obrušavanja bočnih strana iskopa. Za rovove dubine veće od 2m predvidjeti čvrstu ogradu minimalne visine iznad zemlje 90cm.

IDEJNO RJEŠENJE



Pri izbacivanju zemlje iz iskopa sa dubine preko 2m moraju se upotrebljavati međupodovi, sa ivičnom zaštitnom visinom najmanje 20cm. Međupodovi su položeni na posebne podupirače.

### **ZIDARSKI RADOVI**

Za podgradu upotrijebiti sistem vertikalnih dasaka bez međusobnog rastojanja.

Oplata za podupiranje bočnih strana rova mora izlaziti najmanje 20cm iznad površine terena da bi se spriječio pad materijala sa terena u iskop. Skidanje oplata mora se vršiti pod nadzorom stručnog lica. Ako bi vađenje moglo ugroziti bezbjednost radnika, oplata se mora ostaviti u iskopu. Sredstva za spajanje i učvršćivanje djelova podupirača, kao što su klinovi, okviri, zavrtnji, ekseri, žice i slično, moraju odgovarati važećim standardima.

Pri postavljanju profila i obilježavanju pravaca zidova pomoću žica, moraju se na žice u odgovarajućim razmacima postaviti obojena upozorenja iii druge uočljive oznake.

Prilazi i prolazi za sva radna mjesta na kojima se vrše zidarski radovi moraju da budu izvedeni tako da se po njima mogu bez smetnji kretati radnici, i prenositi i prevoziti materijal.

Ostavljanje materijala i drugih sredstava za rad, na prolazima i mjestima koja za to nijesu određena, je zabranjeno.

Ukoliko se na objektu radi sa krečom, moraju se preduzeti mjere predviđene čl. 43. i 44. Pravilnika o zaštiti na radu u građevinarstvu.

Ako se radovi rade u iskopima, materijal potreban za građenje ne smije se slagati na ivice iskopa ili mjesta gdje bi rušenje materijala moglo prouzrokovati opasnost po radnike u iskopu.

Zavisno od vrste materijala spuštanje istog se vrši pomoću naprava iii transportnih sredstava (žljebovi, lijevci, transporteri).

Građevinski i drugi radovi na prizemnim zgradama i u unutrašnjosti višespratnih objekata, visokim do 450 cm iznad terena odnosno iznad poda međuspratne konstrukcije mogu se izvoditi sa upotrebom pomoćnih skela ili ljestvica uz vezivanje radnika, ako je uz korišćenje takvih sredstava moguće izvoditi te radove bez opasnosti po život radnika. Građevinski i drugi radovi na objektima višim od 450 cm iznad terena odnosno poda međuspratne konstrukcije, moraju se izvoditi sa upotrebom pomoćnih skela iii na drugi podesan i bezbjedan način.

Ako se pri radovima na otvorenim ivicama spratova, balkona, terasa i dr. zaštitna ograda iz opravdanih razloga ne može postaviti ili ako su radovi koji se vrše na takvim mjestima manjeg obima ili kratkotrajni, radnici koji vrše te poslove moraju biti za vrijeme rada privezani pomoću zaštitnog pojasa i konopca dužine najviše 150 cm.

Pri građenju zidova zidanje sa radne skele ili tla po pravilu vrši se do 150 cm od poda skele ili tla. Opeke, malter i drugi potreban materijal mora na radnim mjestima i uz radno mjesto zidara biti uredno, ravnomjerno i stabilno složen.

Zidarske i ostale građevinske radove na visini ili na mjestima na kojima postoji opasnost od pada u dubinu smiju vršiti samo kvalifikovani zidari i građevinski radnici, koji su zdravstveno sposobni za radove na visini.

Građenje svodova i lukova smije se izvoditi samo na osnovu planova i sa kvalifikovanim zidarima koji moraju biti upoznati sa opasnostima koje im prijete pri tim radovima. Uklanjanje podupirača i oplata koe služe za gradnju svodova i lukova smije se vršiti samo po nalogu rukovodioca gradilišta i pod njegovim nadzorom.

### **TESARSKI RADOVI**

Oštra sječiva tesarskog alata (sjekire, testere, dljeta i sl. ) moraju pri prenosu biti na podesan način pokrivena, radi zaštite radnika od povreda.

Rukovanje mašinama ili mehanizovanim alatom za obradu drveta na gradilištu smije se povjeriti samo kvalifikovanim ili obučenim radnicima upoznatim sa opasnostima koje im prijete pri radu sa mašinama iii mehanizovanim alatom.

Ulazi, prelazi i prolazi oko objekta u građenju moraju biti zaštićeni nadstrešnicama izrađenim tako da mogu izdržati pad materijala i spriječiti njegovo odbijanje i rasipanje

IDEJNO RJEŠENJE

prema okolini. Visina zaštitne nadstrešnice od tla po pravilu ne smije biti manja od 220 cm.

Rampe i kosi prilazi i prolazi moraju biti izrađeni od čvrstog, zdravog materijala i održavani tokom čitave gradnje u ispravnom stanju. Prije upotrebe moraju biti pregledani od strane rukovodioca radova ili drugog određenog lica. Ako su sastavljeni iz više djelova moraju djelovati kao cjelina i biti poduprti tako da se sprječavaju prekomjerni ugibi (ljudjanje). Ako se rampe i kosi prilazi koriste za prenos materijala, njihova širina ne smije biti manja od 60 cm a nagib veći od 40%. Izuzetno kod građenja stambenih objekata nagib rampi može biti veći u zavisnosti od visine sprata. Rampe i kosi prolazi sa gornje strane moraju imati pričvršćene lestvice 28 x 48 mm u jednakim razmacima do najviše 35 cm. Rampe, kosi prolazi i prilazi na visini većoj od 100 cm iznad tla odnosno poda etaže ili skele, moraju biti ograđeni čvrstom zaštitnom ogradom visine najmanje 100 cm.

Naslanjanje rampi i kosih prilaza na nestabilne elemente objekta u gradnji ili na gomile materijala je zabranjeno.

Oštećene i nedovršene rampe, kosi prilazi i prolazi ne smiju se koristiti.

Ljestve koje se koriste za pristup na skele i slično, moraju prelaziti ivicu poda najmanje za 75cm, mjereno vertikalno od poda. Presjek strana ljestvica mora odgovarati dužini i opterećenju istih. Prečke moraju biti od tvrdog drveta i urezane u stranice. Širina ljestvica mora biti najmanje 45 cm a razmak između ivica prečaka ne smije biti veći od 32cm. Ljestvice duže od 400 cm moraju se osigurati i željeznim utegama.

Zabranjena je upotreba ljestvica sa prečkama prikovanim ekserima za stranice, kao i ljestvica sa polomljenim ili nedostajućim prečkama ili drugim oštećenjima.

Svaki radni pod (platforma za rad i sl.) postavljen na visini većoj od 100 cm mora biti izrađen od zaravnih dasaka, priljubljenih jedna uz drugu i postavljenih vodoravno na čvrste oslonce (nosače).

Širina radnog poda mora biti minimum 60 cm ako se na njega ne odlaže materijal, a ako se odlaže materijal mora ostati minimum 60 cm za prolaz. Dimenzija elemenata radnog poda mora odgovarati maksimalnom opterećenju. Ako se postavlja uz zid ne smije od njega biti udaljen više od 20 cm.

Sva radna mjesta na visini većoj od 100 cm iznad terena ili poda kao i ostala mjesta na objektu sa kojih se može pasti, moraju biti ograđena čvrstom ogradom visine najmanje 100 cm. Razmak elemenata popune zaštitne ograde ne treba da bude veći od 30 cm, a pri dnu mora se postaviti puna ivična zaštitna daska visine najmanje 20 cm.

Otvori u međuspratnim konstrukcijama građevinskog objekta odnosno u radnim platformama, za vrijeme rada moraju biti zaštićeni čvrstim ogradama visine najmanje 100cm. Otvori koji se ne koriste moraju biti pokriveni čvrstim poklopcem ugrađenim na otvor koji se ne mogu pomjerati, a prilagođenim za odgovarajuća opterećenja.

Prilazi šahtovima za liftove i drugo moraju se naročito obezbijediti protiv pada radnika u dubinu. Skele moraju biti građene i postavljene prema planovima koji sadrže: dimenzije skele i svih njenih sastavnih elemenata, sredstava za međusobno spajanje sastavnih elemenata, način pričvršćivanja skele za objekat ili tlo, najviše dopušteno opterećenje, vrste materijala i njihov kvalitet, statički proračun nosećih elemenata, kao i uputstvo za montažu i demontažu.

Za tipske skele sa atestom i sigurnosti i upotrebljivosti skele dokumentacija iz prethodnog stava daje se u obimu koji osigurava potpunu bezbjednost radnika na gradilištu.

Skele mogu postavljati, prepravljati, dopunjavati i demontirati samo stručno obučeni radnici, zdravstveno sposobni za rad na visini i to pod nadzorom određenog stručnog lica na gradilištu. Elementi poda skele moraju u potpunosti ispunjavati prostor između nosećih stubova skele. Odstojanje poda skele od zida ne smije biti veće od 20 cm, a čista širina poda skele ne smije biti manja od 80 cm. Oštećeni odnosno dotrajali elementi ne smiju se ugrađivati u pod skele.

Ispravnost skele mora se provjeravati od strane odgovornog lica najmanje jedan put mjesečno, a naročito poslije vremenskih nepogoda, prepravki oštećenja i dr.

IDEJNO RJEŠENJE

Kod upotrebe: skela na nogama, skela na ljestvama, konzolnih skela, skela na stubovima, visećih skela, nosećih skela, zaštitnih nadstresnica i zaštitnih prihvatnih skela treba se pridržavati odredaba Pravilnika o zaštiti na radu u građevinarstvu čl. 83. do čl. 108. Metalne skele mogu se postavljati i upotrebljavati samo u skladu sa predviđenom namjenom i na osnovu dokumentacije iz čl. 74. Pravilnika o zaštiti na radu u građevinarstvu.

Sastavni djelovi metalnih skela (čelicni stapovi, cijevi, spojne, čvorne veze i drugo) moraju biti međusobno čvrsto vezani u stabilnu i jedinstvenu konstruktivnu cjelinu.

Elementi metalnih skela, u pogledu oblika, dimenzija i kvaliteta materijala, moraju odgovarati važećim jugoslovenskim standardima. Svaki element metalne skele mora se prije ugrađivanja detaljno pregledati. Radom ili na drugi način oštećeni elementi ne smiju se ugrađivati.

Pri sastavljanju metalnih skela mora se sa sastavnim djelovima a naročito sa spojnicama (čvorišta) za međusobno spajanje štapova, pažljivo postupati.

Kod spojnica sa vijcima zatezanje vijaka mora se vršiti pomoću momentnih ključeva, odnosno prema uputstvu proizvođača.

Zatezanje vijaka spojnica metalne skele nastavljenim ključevima (pomoću cijevi i sl.) je zabranjeno.

Vertikalnost i horizontalnost čelicnih štapova mora se provjeriti u toku postavljanja i poslije završetka skele.

Samostojeće metalne skele i skele čija je visina veća od objekta u gradnji ili drugog objekta u neposrednoj blizini skele, moraju biti zaštićene od udara gromova po važećim tehničkim propisima.

### **BETONSKI I MONTERSKI RADOVI**

Pri izradi monterskih i betonskih radova pridržavati se postojećih propisa i naloga nadzornog organa.

Svi betonski radovi većeg obima na visinama i u dubinama, mogu se izvoditi samo sa stručno obučanim i zdravstveno sposobnim radnicima, upoznatim sa opasnostima pri tim radovima, i pod nadzorom određenog stručnog lica na gradilištu.

Sa radovima na betoniranju smije se početi tek po provjeravanju od određenog stručnog lica na gradilištu da li je noseća skela propisno izrađena i da li su izvršeni svi potrebni prethodni radovi.

Nasilno skidanje (čupanje) oplata pomoću dizalice ili drugih uređaja nije dopušteno.

Pri klizanju i skidanju oplata pomoću posebnih uređaja (dizalice tirfor i sl.), zabranjeno je stajanje radnika na napravi za prihvatanje oplata (saonice i sl.).

### **PRIPREME I IZRADA ARMATURE**

Metalne šipke za izradu armature, kao i gotova armatura, moraju biti pregledane i prema dimenzijama složene na gradilištu tako da rad sa njima ne prouzrokuje opasnost za radnike.

Ispravljanje, sječenje, savijanje i ostali radovi na obradi šipki za armaturu mora se vršiti na naročito za to određenom mjestu na gradilištu, sa odgovarajućim uređajima, napravama i alatom i uz preduzimanje odgovarajućih zaštitnih mjera predviđenih važećim propisima o zaštiti na radu pri preradi i obradi metala.

Sa polaganjem armature smije se otpočeti tek poslije provjere od strane određenog lica, da li je skela propisno urađena i da li su izvršeni svi potrebni prethodni radovi.

### **RADOVI NA KROVOVIMA**

Radove na krovovima smiju da vrše samo radnici za to stručno osposobljeni i zdravstveno sposobni za rad na visinama.

Osiguranje radnika od pada sa krova, po pravilu, vrši se privezivanjem radnika na zaštitni pojas i zaštitno užje, ili pomoću prihvatnih skela, kao i drugim mjerama u zavisnosti od vrste krova. Na krovovima pokrivenim salonitom, limom i sličnim pokrivačima (industrijski

krovovi) koji ne podnose veća opterećenja, moraju se prije početka radova sprovesti posebne mjere radi sprečavanja loma krovnog pokrivača i pada radnika u dubinu.

### **MONTAŽNO GRAĐENJE**

Montažno građenje smije se izvoditi samo na osnovu posebno izrađenog programa.

Program mora sadržati i mjere zaštite na radu pri svim radovima koji čine montažnu gradnju (pri izradi i opremanju pojedinih montažnih djelova, utovaru i istovaru montažnih elemenata, dizanju, namještanju i učvršćivanju montažnih elemenata na objektu i drugo). Montažno građenje na objektu smije se izvoditi samo pod neposrednim nadzorom određenog stručnog lica na gradilištu.

Montažno građenje smije se izvoditi samo uz upotrebu odgovarajućih i za tu svrhu podešenih mehanizovanih sredstava, kao i uređaja za dizanje, prenošenje i spuštanje montažnih elemenata.

Svaki montažni element mora biti na odgovarajući način vidno i pogodno obilježen, u skladu sa programom montažnog građenja.

Pored oznake na elementu mora biti označen i datum izrade i težina elementa u kg.

Montažni elementi moraju biti prema programu uredno složeni na određenom mjestu.

Ugrađivanje pojedinog montažnog elementa u građevinski objekat ne smije se početi prije nego se obezbijedi siguran pristup na taj sprat (pomoćno stepenište sa sigurnom ogradom i sl.)

Ugrađivanje teških montažnih elemenata (ploče, grede i sl.) smije se vršiti samo poslije pripreme pomoću sredstava za prenošenje, postavljanje i učvršćivanje tih elemenata na objektu.

Pomoćna sredstva moraju se prije upotrebe pregledati a, po potrebi, i ispitati na opterećenje.

Djelovi armature koji izlaze iz elementa poslije izvršene montaže i koji bi mogli prouzrokovati zapinjanje odjeće i povređivanje radnika moraju se na podesan način otkloniti (odsijecanjem, savijanjem i sl.)

### **GRAĐEVINSKO-ZANATSKI RADOVI**

Izvođači građevinsko-zanatskih radova i drugih montažnih radova na gradilištu (oprema, instalacije i slično) organizacija koja gradi investicioni objekat odnosno investitor, sporazumno obezbjeđuju sprovođenje zaštitnih mjera na radu kao i odgovorno lice za njihovo sprovođenje na gradilištu.

Ako odgovorno lice primijeti da izvođač građevinsko-zanatskih radova ili drugih montažnih radova ne primjenjuje pojedine zaštitne mjere pri svom radu, zabraniće mu dalji rad dok ne sprovede te mjere zaštite.

### **GRAĐEVINSKE MAŠINE I UREĐAJI**

Oruđa za rad na mehanizovani pogon, koja se upotrebljavaju u građevinarstvu, u pogledu zaštite na radu, moraju odgovarati specifičnim uslovima građevinarstva.

Zaštitne naprave ugrađene na građevinskim mašinama i uređajima moraju odgovarati uslovima rada i stepenu ugroženosti radnika koji njima rukuju, vremenskim uslovima, vrsti i osobinama materijala koji se obrađuju (drvo, kamen i sl.), kao i stepenu obučenosti radnika. Građevinske mašine i uređaji, prije postavljanja na mjesto rada moraju biti pregledani u pogledu njihove ispravnosti za rad.

Rokovi, način odnosno postupak, lica za ispitivanje građevinskih mašina i uređaja određuju se opštim aktom radne organizacije.

Građevinske mašine i uređaji sa ugrađenim elektromotorima ili električnom instalacijom, moraju biti zaštićeni od udara struje, prema važećim tehničkim propisima.

Sve mašine i uređaji koji se koriste u građevinarstvu (mašine za obradu drveta, metala, razvijači acetilena i dr.), u pogledu zaštite na radu moraju odgovarati važećim propisima.

### **RAD SA RUČNIM I MEHANIZOVANIM ALATOM**

IDEJNO RJEŠENJE

Ručni alat koji se koristi u građevinarstvu (lopata, motika, budak, testera, svrdlo, čekić, dljeto, sjekira i ostalo) u pogledu materijala, oblika i dimenzija moraju odgovarati važećim jugoslovenskim standardima.

Ručni alat na gradilištu mora biti uredno i pregledno složen i čuvan u posebnim skladištima.

Izdavanje na upotrebu neispravnog i oštećenog alata (sa napuklim radnim površinama, zupcima i drškama i sličnim oštećenjima), je zabranjeno.

Mehanizovani alat koji se koristi u građevinarstvu (pneumatski čekić, električni ručni alat za obradu drveta i dr.) mora biti oblika i težine podesnih za lako prenošenje i rukovanje i pod otežanim uslovima rada (uska i neudobna mjesta, rad iznad glave i sl.).

### **UREĐAJI I NAPRAVE ZA DIZANJE I PRENOŠENJE GRAĐEVINSKOG MATERIJALA**

Uređaji i naprave za dizanje i prenošenje slobodno - većeg tereta u građevinarstvu (kabl-dizalica, građevinska stubna dizalica, koturača i sl.) moraju, u pogledu zaštitnih mjera na uređajima i pri radu, odgovarati odredbama važećih propisa o zaštiti na radu sa dizalicama i kabl-dizalicama.

Ako se na gradilištu koriste pokretne dizalice sa kukama i drugim zahvatnim napravama koje vise na čeličnom užetu, moraju se obezbijediti i druge mjere za zaštitu od pada tereta - lica koja rade u ugroženoj zoni.

Za pravilno i stručno postavljanje, rukovanje i održavanje dizalice na gradilištu, kao i za njenu demontažu i prenošenje na drugo gradilište, odgovorna su stručna lica određena opštim aktom radne organizacije.

Sva pomoćna noseća sredstva (čelična užad, lanci, karike, kuke i druga zahvatna noseća sredstva) koja se koriste na dizalicama ili samostalno, u pogledu zaštitnih mjera moraju odgovarati važećim propisima o zaštiti na radu sa dizalicama.

Zahvatne sprave u obliku suda smiju se puniti samo do visine označene ispod gornje ivice suda. Na njima mora biti vidno označena njihova sopstvena težina i zapremina.

Radno mjesto radnika koji primaju dignuti materijal, mora biti ograđeno čvrstom ogradom, a radnik vezan užetom za zaštitni pojas, radi zaštite od pada.

Prilikom dizanja dugačkih predmeta zaštitna ograda se ne smije uklanjati.

Ispod naprava odnosno uređaja za dizanje tereta ugroženo područje mora se ograditi ili postaviti upozorenje sa zabranom prolaska odnosno pristupa na to područje.

### **RAD SA OPASNIM MATERIJALIMA NA GRADILIŠTU**

Pod opasnim materijalima na gradilištu, podrazumijevaju se materije koje mogu prouzrokovati požar, eksploziju, trovanje i slične posledice.

Lako zapaljivi materijali (daske, grede, letve i dr.) moraju se na gradilištu slagati na mjestima udaljenim od toplotnih izvora.

Na svim mjestima na gradilištu na kojima postoji opasnost od paljenja lako zapaljivog materijala, moraju se sprovesti zaštitne mjere predviđene važećim propisima o zaštiti od požara.

Zapaljive tečnosti sa lako eksplozivnim isparenjima kao: etar, benzol, benzin, nafta i razna ulja, smiju se na gradilištu čuvati samo u posebnim skladištima, obezbijedenim od požara i eksplozije u smislu važećih propisa.

Eksplozivi i eksplozivna sredstva smiju se na gradilištu čuvati samo u posebnim skladištima izgrađenim prema važećim propisima, a čija je upotreba za tu svrhu odobrena od nadležnog opštinskog organa.

### **SREDSTVA LIČNE ZAŠTITE NA RADU I LIČNA ZAŠTITNA OPREMA**

Prije početka radova na gradilištu kod kojih prijete stalna ili povremena opasnost od povrjeđivanja tijela ili oštećenja zdravlja radnika, radna organizacija mora staviti ugroženim radnicima na raspolaganje odgovarajuća lična zaštitna sredstva i ličnu zaštitnu opremu, zavisno od vrste opasnosti odnosno štetnosti. Za radove u vodi ili na vlazi radnici moraju imati nepropustljivu obuću, a po potrebi i odjeću koja ne propušta vodu.

Za rad na otvorenom prostoru i pod uticajem atmosferskih neprilika, radnicima se moraju staviti na raspolaganje lična zaštitna sredstva odnosno oprema za zaštitu od štetnih posljedica ( kišna kabanica, bunda, rukavice).

Gore navedena sredstva se po pravilu propisuju opštim aktom radne organizacije o zaštiti na radu.

b) Zaštita na radu pri eksploataciji objekta

b.1 VODOVOD

Prilikom bilo kakve intervencije na cjevovodu, a pogotovu u vodomjernom oknu, prethodno se moraju susjedni zatvarači zatvoriti, da bi se izbjegao bilo kakav rad na cjevovodu pod pritiskom. Ukoliko se ipak desi da dođe do havarije na armaturama u oknu i voda počne da nadire, potrebno je okno što prije napustiti, pa potom zatvoriti vodu susjednim zatvaračem.

Ukoliko se sumnja da je vodovodna cijev pod električnim naponom prilikom intervencije se moraju koristiti sve poznate mjere za zaštitu od udara električne energije.

Prilikom manipulacije sa hlorom, pri dezinfekciji novog cjevovoda, ili remontu starog na postojećoj mreži, obavezno se moraju koristiti lična zaštitna sredstva za rad sa hlorom.

b.1.1 Lična zaštitna sredstva

Za obavljanje djelatnosti u vodovodu, zavisno od prirode posla, opasnosti, štetnosti raznih uslova i drugih elemenata, treba da se obezbijede sledeća sredstva lične zaštitne opreme:

1. za zaštitu glave:

- šlem (građevinski)

2. za zaštitu oči i lica

- štitnik za oči i lice

- naočari sa providnim staklima i bočnom zaštitom

3. za zaštitu sluha

- ušni čep za zaštitu sluha od buke jačine do 85 dB

- ušni čep za zaštitu sluha od buke jačine do 105 dB

4. za zaštitu organa za disanje

- respirator za zaštitu organa za disanje od grube, neagresivne i neotrovne sredine

- respirator za zaštitu organa za disanje od štetnih para u manjim količinama

- cjevna maska (sa kapuljačom i šlemom)

- aparati sa kiseonikom ili komprimovanim vazduhom

5. za zaštitu ruku

- kožne rukavice

- kožne rukavice sa čeličnim zakivcima ili pločicama

- postavljene kožne rukavice za rad na temperaturi od 5C

- rukavice od prirodne ili sintetičke gume raznih dužina

6. za zaštitu nogu

strana 202

- kožne koljenice

- potkoljenice od kože ili čvrstog platna, postavljene filcom sa unutrašnje strane

7. za zaštitu ručnog zgloba i ramena

- kožni štitnik za ručni zglob

- kožni štitnik za rame

8. za zaštitu od vlage i hladnoće

- prostirka od kože ili drugog izolacionog materijala

9. za zaštitu pada u galerijama

- užad od jute ili mantile sa karabinjerima na krajevima

10. za zaštitu od udara električne energije

- elektroizolaciona obuća

- rukavice od elektroizolacionog materijala

- elektroizolaciona prostirka

- elektroizolaciono postolje

- elektroizolaciona klješta

IDEJNO RJEŠENJE

- užad za uzemljenje i kratko spajanje

## b.2 KANALIZACIJA

Prilikom ulaska u kanalizacione silaze, bilo fekalne ili atmosferske, obavezna je ventilacija kanala i silaza. Prirodne ventilacija se postiže otvaranjem susjednih kanalizacionih poklopaca. Od otvaranja najmanje dva poklopca, pa do ulaska treba da prođe najmanje 15 minuta. Prinudna ventilacija dolazi u obzir ako se prirodna ne može postići, ili ako je ona nedovoljna. Prinudna ventilacija se postiže ventilatorskim agregatima. Po izvršenoj ventilaciji mora se provjeriti eventualna toksičnost, eksplozivnost i zapaljivost (ovo važi samo za velike kolektore).

Toksičnost se ispituje toksimetrom sa indikatorskim cjevčicama. Svaka od ovih cjevčica reaguje na jedan ili najviše dva gasa, pa zato radi veće sigurnosti bolje da se ispitivanje izvrši na nekoliko cjevčica.

Eksplozivnost se mjeri eksplozimetrom, odnosno mjeri se koncentracija zapaljivih i eksplozivnih gasova. Prilikom dužeg boravka u silazima ili probnim kanalima potrebno je permanentno kontrolisati toksičnost, zapaljivost i eksplozivnost gasova. Za ovo mora biti određen poseban izvršilac, dobro obučen u ovim poslovima.

Totalna zaštita pluća i drugih disajnih organa se primjenjuje u slučajevima kada svim naprijed iznijetim metodama ne može se sa sigurnošću utvrditi postojanje toksičnih materija. Isto važi kada se toksičnost utvrdi, ali iz određenih razloga nije moguće da se odstrane, a intervencija u kanalu je neodložna.

Totalna zaštita pluća i drugih disajnih organa je posebna zaštitna mjera koja se sprovodi pomoću specijalnog odijela i aparata koji radi na principu boce sa komprimovanim vazduhom. Umjesto boce sa komprimovanim vazduhom, vazduh se može transportovati specijalnim cijevima sa površine terena. Kada se sa sigurnošću može utvrditi da u kanalizaciji postoji samo jedan određen gas, može se upotrijebiti gas maska sa specijalnim filtrom. (ovo važi samo za velike kolektore, a ne za kućne instalacije)

### b.2.1 Lična zaštitna sredstva

Za obavljanje djelatnosti u kanalizaciji, zavisno od prirode posla, opasnosti, štetnosti raznih uslova i drugih elemenata, treba da se obezbijede sledeća sredstva lične zaštitne opreme:

1. za zaštitu glave:

- šlem (građevinski)

2. za zaštitu oči i lica

strana 203

- štitnik za oči i lice

- naočari sa providnim staklima i bočnom zaštitom

3. za zaštitu sluha

- ušni čep za zaštitu sluha od buke jačine do 85 dB

- ušni čep za zaštitu sluha od buke jačine do 105 dB

4. za zaštitu organa za disanje

- respirator za zaštitu organa za disanje od grube, neagresivne i neotrovne sredine

- respirator za zaštitu organa za disanje od štetnih para u manjim količinama

- cjevna maska (sa kapuljačom i šlemom)

- aparati sa kiseonikom ili komprimovanim vazduhom

5. za zaštitu ruku

- kožne rukavice

- kožne rukavice sa čeličnim zakivcima ili pločicama

- postavljene kožne rukavice za rad na temperaturi od 5C

- rukavice od prirodne ili sintetičke gume raznih dužina

6. za zaštitu nogu

- kožne koljenice

- potkoljenice od kože ili čvrstog platna, postavljene filcom sa unutrašnje strane

7. za zaštitu ručnog zgloba i ramena

- kožni štitnik za ručni zglob

IDEJNO RJEŠENJE

- kožni štitnik za rame
- 8. za zaštitu od vlage i hladnoće
- prostirka od kože ili drugog izolacionog materijala
- 9. za zaštitu pada u galerijama
- užad od jute ili mantile sa karabinjerima na krajevima
- 10. za zaštitu od udara električne energije
- elektroizolaciona obuća
- rukavice od elektroizolacionog materijala
- elektroizolaciona prostirka
- elektroizolaciono postolje
- elektroizolaciona klješta
- užad za uzemljenje i kratko spajanje



## **D5.** GRAFIČKA DOKUMENTACIJA



<b>PROJEKTA ORGANIZACIJA:</b> <b>KAT</b> d.o.o NIKŠIĆ društvo za projektovanje i inženjering		<b>INVESTITOR:</b> <b>PEJOVIĆ GOJKO, NIKŠIĆ</b>	
<b>Objekat:</b> Objekat porodičnog stanovanja - individualno stanovanje, Pr+Pk	Lokacija: Katastarska parcela broj 1352/6, KO Kočani, Nikšić, u obuhvatu PUP-GUR-a Nikšić		
<b>Glavni inženjer:</b> Miličić Dragutin, spec.sci.arh.	Vrsta tehničke dokumentacije: Idejno rješenje		
<b>Odgovorni inženjer:</b> Miličić Dragutin, spec.sci.arh.	Dio tehničke dokumentacije: Arhitektura	Razmjera: 1:250	
<b>Saradnici:</b>	<b>Prilog:</b> Šira situacija	Broj priloga: 1	Broj strane: -
Datum izrade i M.P. : Jul 2022.godine		Datum revizije i M.P. :	



**URBANISTIČKI PARAMETRI**

Površina katastarske parcele .....	852m <sup>2</sup>
Površina osnove objekta .....	171.59m <sup>2</sup>
Max dozvoljena površina osnove objekta.....	340.80m <sup>2</sup>
Indeks zauzetosti - projektovani.....	0,20
Indeks zauzetosti - dozvoljeni.....	0,40
BRGP (m <sup>2</sup> ) - projektovana.....	330.28m <sup>2</sup>
BRGP (m <sup>2</sup> ) - dozvoljena.....	681.60m <sup>2</sup>
Indeks izgrađenosti - projektovani.....	0,39
Indeks izgrađenosti - dozvoljeni.....	0,80
Spratnost - projektovana .....	Pr+Pk
Spratnost - dozvoljena .....	Pr+I+Pk

- REGULACIONA LINIJA
- - - GRAĐEVINSKA LINIJA
- ▲ PJEŠAČKI PRILAZ OBJEKTU
- ▲ KOLSKI PRILAZ OBJEKTU
- BETONSKE POVRŠINE
- ASFALTNE POVRŠINE
- ZELENE POVRŠINE
- POPLOČANJE - RASTER
- NISKO RASTINJE
- VISOKO RASTINJE

PROJEKNA ORGANIZACIJA: <b>KAT</b> d.o.o NIKŠIĆ društvo za projektovanje i inženjering		INVESTITOR: <b>PEJOVIĆ GOJKO, NIKŠIĆ</b>	
Objekat:	Objekat porodičnog stanovanja - individualno stanovanje, Pr+Pk	Lokacija: Katastarska parcela broj 1352/6, KO Kočani, Nikšić, u obuhvatu PUP-GUR-a Nikšić	
Glavni inženjer:	Miličić Dragutin, spec.sci.arh.	Vrsta tehničke dokumentacije: Idejno rješenje	
Odgovorni inženjer:	Miličić Dragutin, spec.sci.arh.	Dio tehničke dokumentacije: Arhitektura	Razmjera: 1:100
Saradnici:		Prilog: <b>Situacija</b>	Broj priloga: 2 Broj strane: -
Datum izrade i M.P. : Jul 2022.godine		Datum revizije i M.P. :	

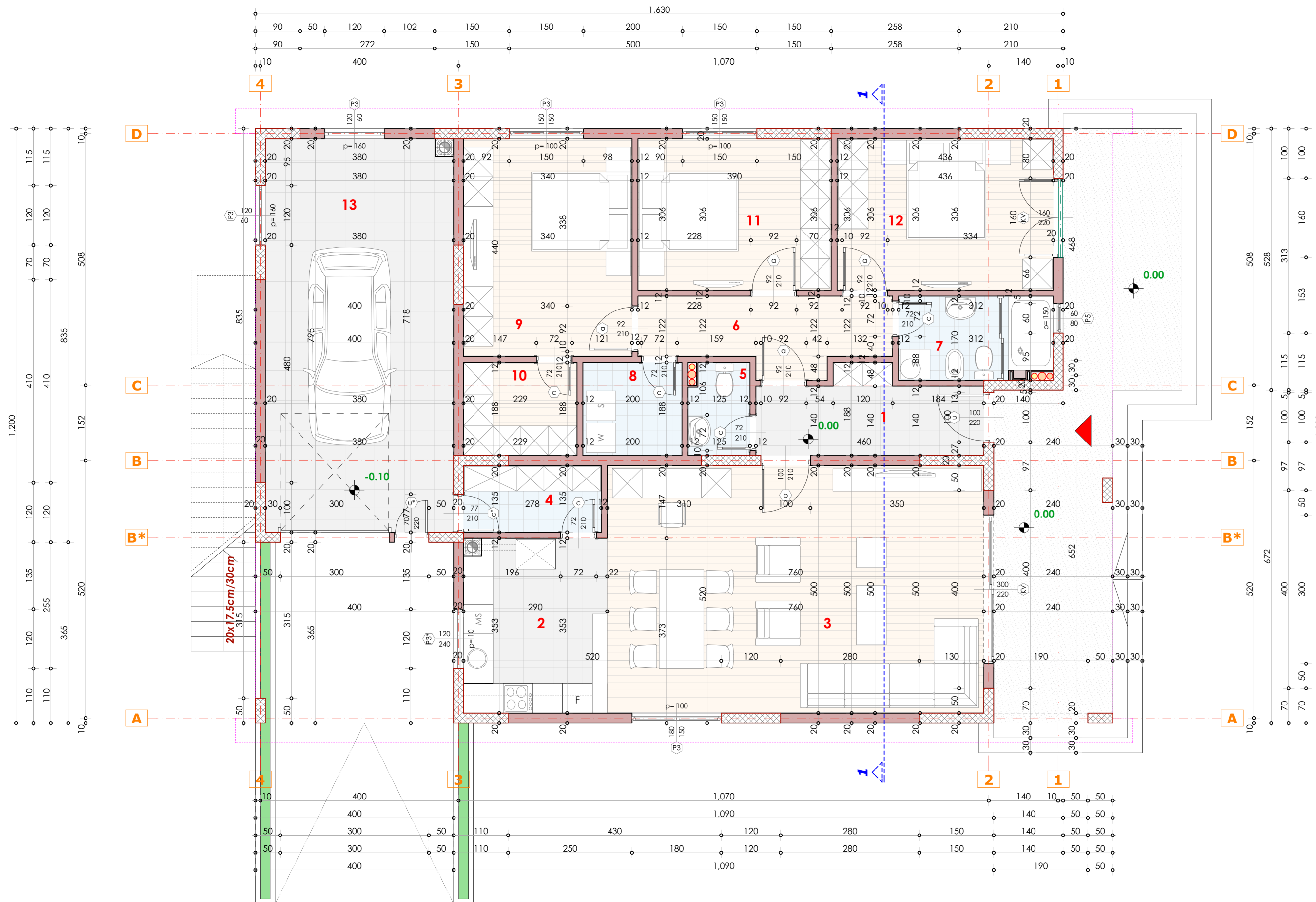

### L E G E N D A M A T E R I J A L A

	ab stubovi		giter blok d=12cm		zidovi od giter blokova d=19cm
	tarket		keramička podna obloga		ab greda
					termoizolacija

### BILANS POVRŠINA - stambeni dio

Br.	Naziv prostorije	Finalna obrada podova	Finalna obrada zidova	Finalna obrada plafona	Neto površina (-2.5% matterisanje)
1	Ulazni hol	Keramika	Poludisperz. boja	Poludisperz. boja	6,85m <sup>2</sup>
2	Kuhinja	Keramika	Poludisp. boja / ker.	Poludisperz. boja	9,85m <sup>2</sup>
3	Dn. boravak i trpezarija	Parquet	Poludisperz. boja	Poludisperz. boja	37,05m <sup>2</sup>
4	Ostava	Keramika	Poludisperz. boja	Poludisperz. boja	3,65m <sup>2</sup>
5	Toalet	Keramika	Keramika	Poludisperz. boja	2,30m <sup>2</sup>
6	Degažman	Parquet	Poludisperz. boja	Poludisperz. boja	6,78m <sup>2</sup>
7	Kupatilo	Keramika	Keramika	Poludisperz. boja	5,17m <sup>2</sup>
8	Vešeraj	Keramika	Keramika	Poludisperz. boja	3,67m <sup>2</sup>
9	Spavaća soba	Parquet	Poludisperz. boja	Poludisperz. boja	14,59m <sup>2</sup>
10	Garderobier	Parquet	Poludisperz. boja	Poludisperz. boja	4,20m <sup>2</sup>
11	Spavaća soba	Parquet	Poludisperz. boja	Poludisperz. boja	11,63m <sup>2</sup>
12	Spavaća soba	Parquet	Poludisperz. boja	Poludisperz. boja	13,00m <sup>2</sup>
<b>Ukupna neto površina - stambeni dio</b>					<b>118,74m<sup>2</sup></b>

### BILANS POVRŠINA - pomoćno u svrhu stambenog

Br.	Naziv prostorije	Finalna obrada podova	Finalna obrada zidova	Finalna obrada plafona	Neto površina (-2.5% matterisanje)
13	Garaža	Keramika	Poludisperz. boja	Poludisperz. boja	29,45m <sup>2</sup>
<b>Ukupna neto površina - pomoćno u svrhu stambenog</b>					<b>29,45m<sup>2</sup></b>
<b>Ukupna neto površina prizemlja</b>					<b>148,19m<sup>2</sup></b>
<b>Ukupna bruto površina prizemlja</b>					<b>171,59m<sup>2</sup></b>

<b>PROJEKTA ORGANIZACIJA:</b> <b>KAT</b> d.o.o NIKŠIĆ društvo za projektovanje i inženjering		<b>INVESTITOR:</b> <b>PEJOVIĆ GOJKO, Nikšić</b>	
Objekat:	Objekat porodičnog stanovanja - individualno stanovanje, Pr+Pk	Lokacija: Katastarska parcela broj 1352/6, KO Kočani, Nikšić, u obuhvatu PUP-GUR-a Nikšić	
Glavni inženjer:	Miličić Dragutin, spec.sci.arh.	Vrsta tehničke dokumentacije: Idejno rješenje	
Odgovorni inženjer:	Miličić Dragutin, spec.sci.arh.	Dio tehničke dokumentacije: Arhitektura	Razmjera: 1:50
Saradnici:		Prilog: Osnova prizemlja	Broj priloga: 3 Broj strane: -
Datum izrade i M.P. : Jul 2022.godine		Datum revizije i M.P. :	

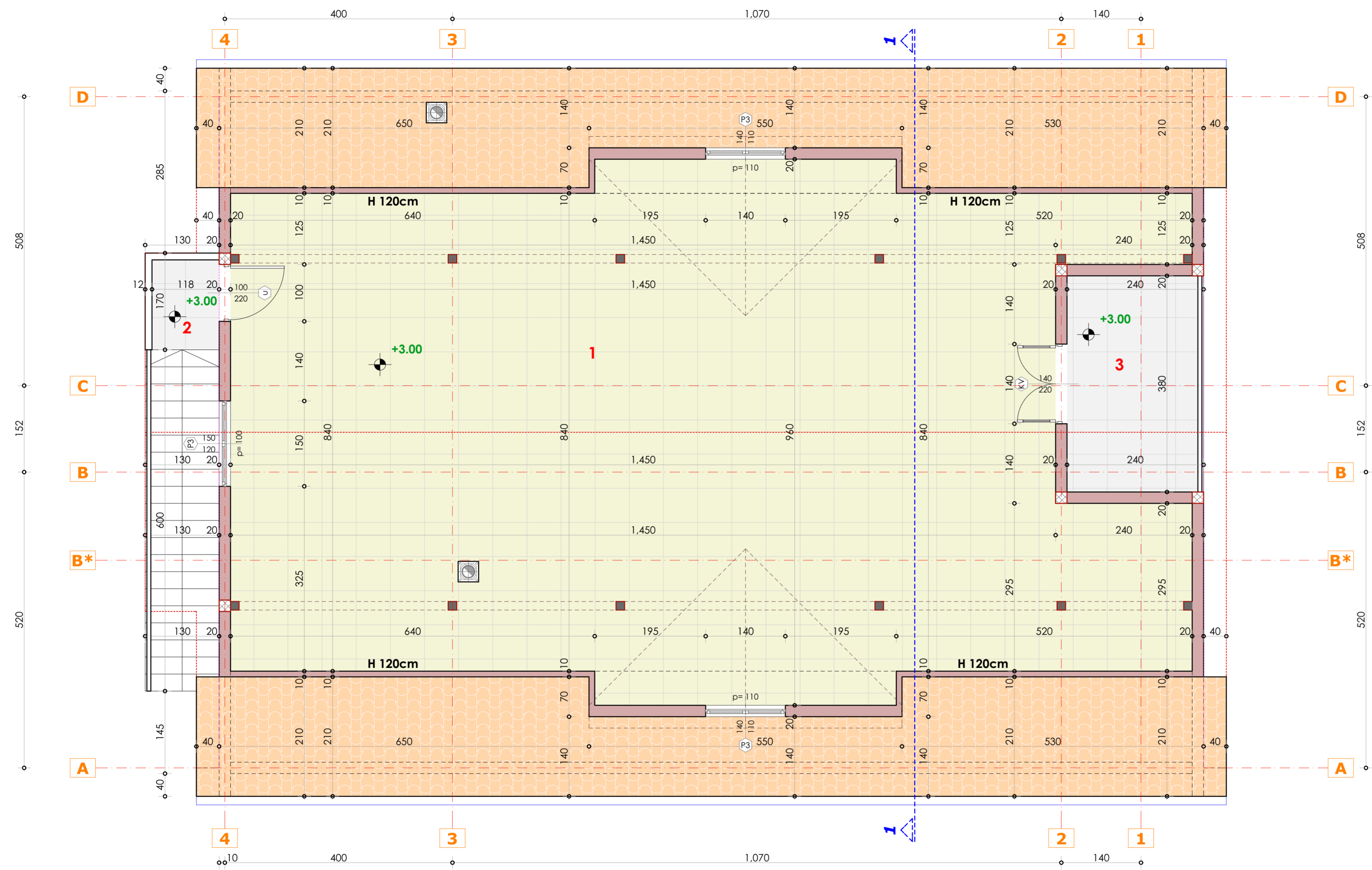

LEGENDA MATERIJALA					
	ab stubovi		giter blok d=12cm		zidovi od giter blokova d=19cm
	tarket		keramička podna obloga		ab greda
					termoizolacija

BILANS POVRŠINA - pomoćni dio u svrhu stambenog					
Br.	Naziv prostorije	Finalna obrada podova	Finalna obrada zidova	Finalna obrada plafona	Neto površina (-2.5% malterisanje)
1	Pomoćna prostorija - ostava	Keramika	Poludisperz. boja	Poludisperz. boja	134.40m <sup>2</sup>
2	Terasa	Keramika	"Bavalit"	"Bavalit"	1.80m <sup>2</sup>
3	Terasa	Keramika	"Bavalit"	"Bavalit"	8.90m <sup>2</sup>
<b>Ukupna neto površina potkrovlja</b>					<b>145.10m<sup>2</sup></b>
<b>Ukupna bruto površina potkrovlja</b>					<b>158.69m<sup>2</sup></b>

<b>Ukupna neto površina prizemlja</b>	<b>148.19m<sup>2</sup></b>
<b>Ukupna bruto površina prizemlja</b>	<b>171.59m<sup>2</sup></b>
<b>Ukupna neto površina potkrovlja</b>	<b>145.10m<sup>2</sup></b>
<b>Ukupna bruto površina potkrovlja</b>	<b>158.69m<sup>2</sup></b>
<b>Ukupna neto površina objekta</b>	<b>293.29m<sup>2</sup></b>
<b>Ukupna bruto površina objekta</b>	<b>330.28m<sup>2</sup></b>

<b>PROJEKTA ORGANIZACIJA:</b> <b>KAT</b> d.o.o NIKŠIĆ <i>društvo za projektovanje i inženjering</i>		<b>INVESTITOR:</b> <b>PEJOVIĆ GOJKO, Nikšić</b>	
Objekat:	Objekat porodičnog stanovanja - individualno stanovanje, Pr+Pk	Lokacija: Katastarska parcela broj 1352/6, KO Kočani, Nikšić, u obuhvatu PUP-GUR-a Nikšić	
Glavni inženjer:	Miličić Dragutin, spec.sci.arh.	Vrsta tehničke dokumentacije: Idejno rješenje	
Odgovorni inženjer:	Miličić Dragutin, spec.sci.arh.	Dio tehničke dokumentacije: Arhitektura	Razmjera: 1:50
Saradnici:		Prilog: <b>Osnova potkrovlja</b>	Broj priloga: 4 Broj strane: -
Datum izrade i M.P. : Jul 2022.godine		Datum revizije i M.P. :	

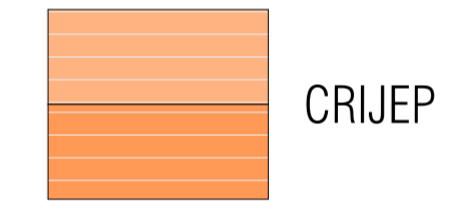
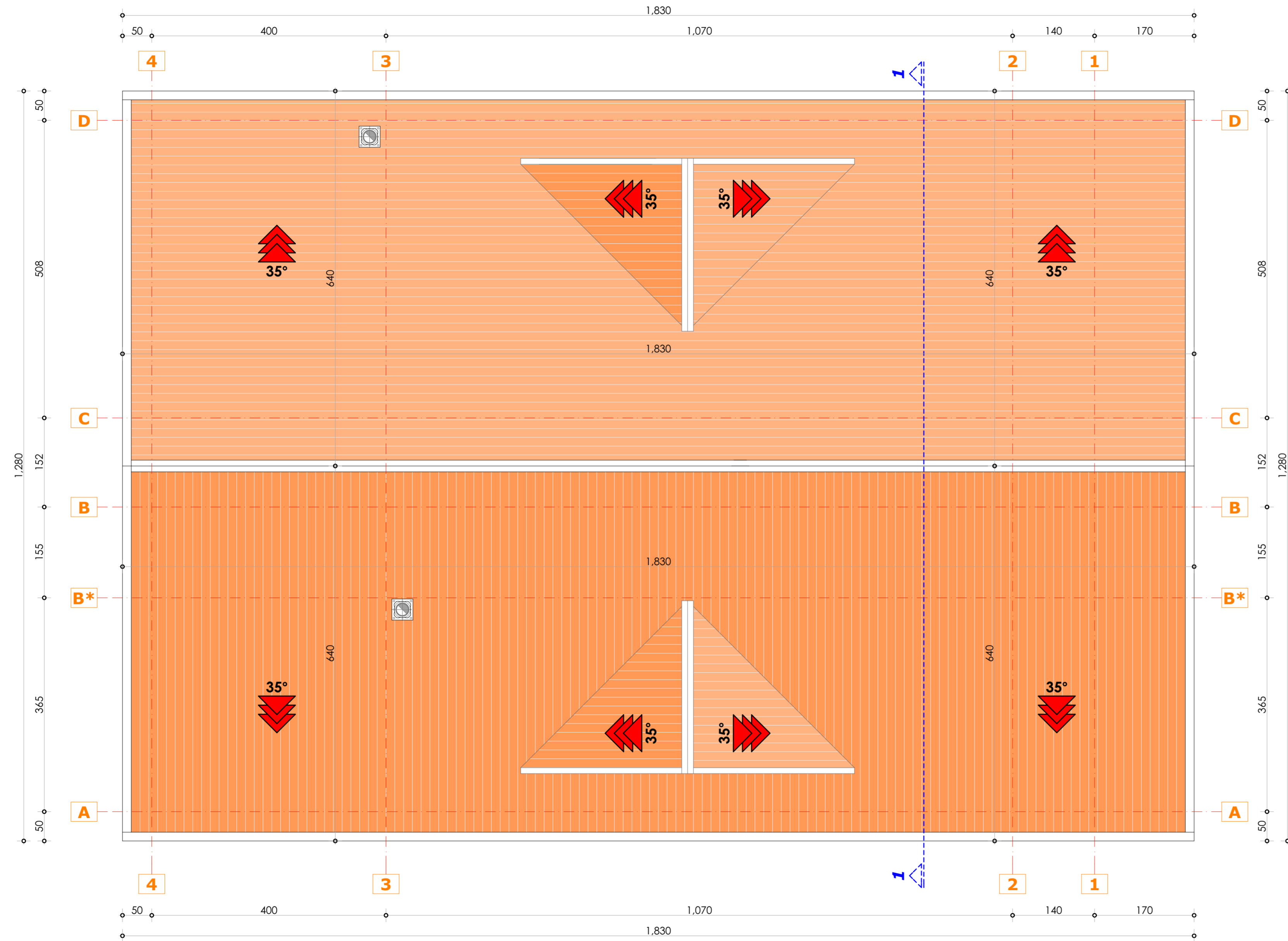

<b>PROJEKTA ORGANIZACIJA:</b> <b>KAT</b> d.o.o NIKŠIĆ društvo za projektovanje i inženjering		<b>INVESTITOR:</b> <b>PEJOVIĆ GOJKO, Nikšić</b>	
<b>Objekat:</b> Objekat porodičnog stanovanja - individualno stanovanje, Pr+Pk	<b>Lokacija:</b> Katastarska parcela broj 1352/6, KO Kočani, Nikšić, u obuhvatu PUP-GUR-a Nikšić		
<b>Glavni inženjer:</b> Miličić Dragutin, spec.sci.arh.	<b>Vrsta tehničke dokumentacije:</b> Idejno rješenje		
<b>Odgovorni inženjer:</b> Miličić Dragutin, spec.sci.arh.	<b>Dio tehničke dokumentacije:</b> Arhitektura		<b>Razmjera:</b> <b>1:50</b>
<b>Saradnici:</b>	<b>Prilog:</b> <b>Osnova krovne ravni</b>	<b>Broj priloga:</b> <b>5</b>	<b>Broj strane:</b> <b>-</b>
<b>Datum izrade i M.P. :</b> Jul 2022.godine		<b>Datum revizije i M.P. :</b>	

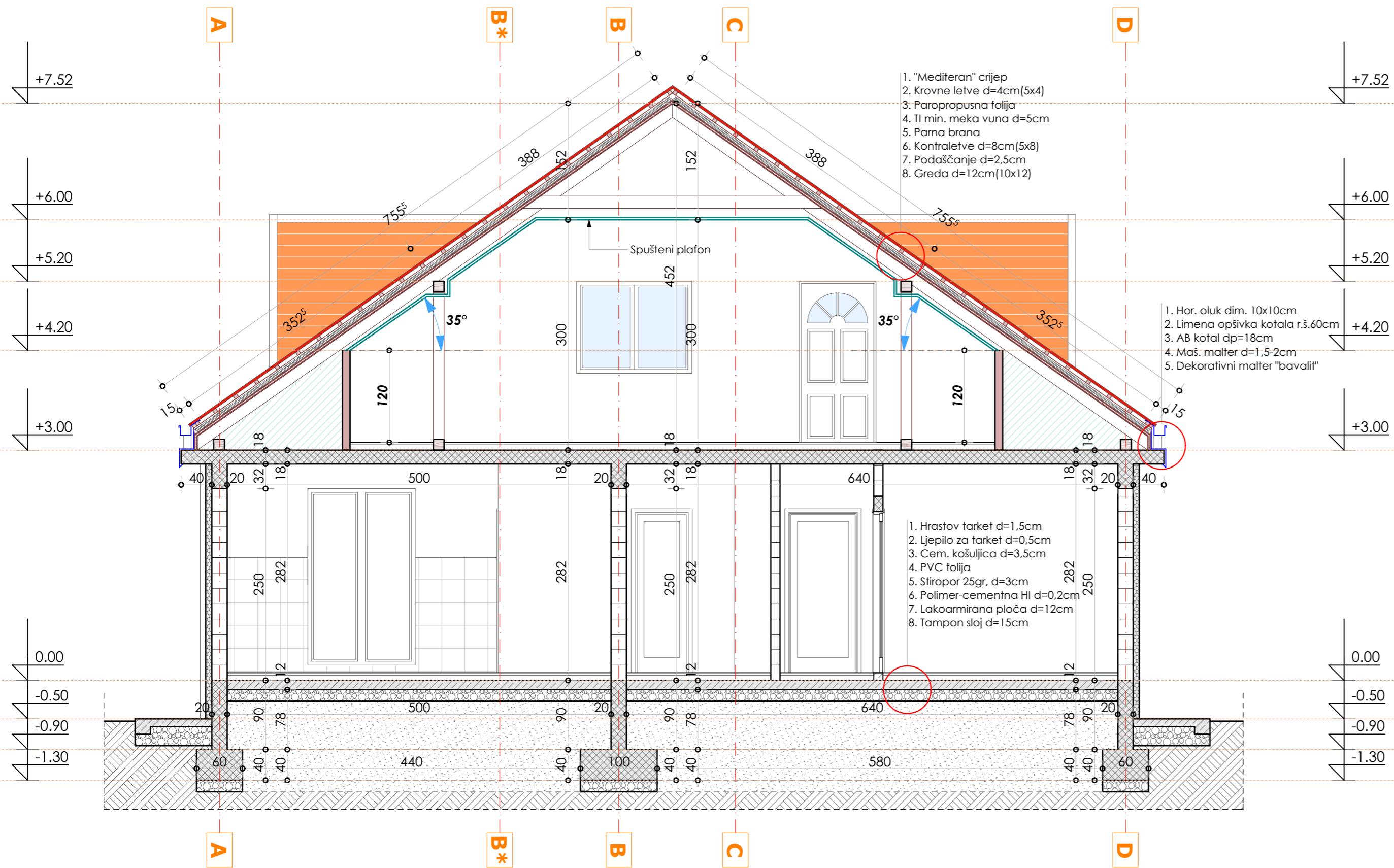

## LEGENDA MATERIJALA

	armirani beton		lakoarmirani beton
	zid (giter i betonski blok)		tampon sloj
	nasip		tlo

<b>PROJEKTA ORGANIZACIJA:</b> <b>KAT</b> d.o.o NIKŠIĆ društvo za projektovanje i inženjering		<b>INVESTITOR:</b> <b>PEJOVIĆ GOJKO, NIKŠIĆ</b>	
<b>Objekat:</b> Objekat porodičnog stanovanja - individualno stanovanje, Pr+Pk	<b>Lokacija:</b> Katastarska parcela broj 1352/6, KO Kočani, Nikšić, u obuhvatu PUP-GUR-a Nikšić		
<b>Glavni inženjer:</b> Miličić Dragutin, spec.sci.arh.	<b>Vrsta tehničke dokumentacije:</b> Idejno rješenje		
<b>Odgovorni inženjer:</b> Miličić Dragutin, spec.sci.arh.	<b>Dio tehničke dokumentacije:</b> Arhitektura	<b>Razmjera:</b> <b>1:50</b>	
<b>Saradnici:</b>	<b>Prilog:</b> <b>Presjek 1-1</b>	<b>Broj priloga:</b> <b>6</b>	<b>Broj strane:</b> -
<b>Datum izrade i M.P. :</b> Jul 2022.godine		<b>Datum revizije i M.P. :</b>	



<b>PROJEKтна ORGANIZACIJA:</b> <b>KAT</b> d.o.o NIKŠIĆ društvo za projektovanje i inženjering		<b>INVESTITOR:</b> <b>PEJOVIĆ GOJKO, NIKŠIĆ</b>	
<b>Objekat:</b> Objekat porodičnog stanovanja - individualno stanovanje, Pr+Pk	<b>Lokacija:</b> Katastarska parcela broj 1352/6, KO Kočani, Nikšić, u obuhvatu PUP-GUR-a Nikšić		
<b>Glavni inženjer:</b> Miličić Dragutin, spec.sci.arh.	<b>Vrsta tehničke dokumentacije:</b> Idejno rješenje		
<b>Odgovorni inženjer:</b> Miličić Dragutin, spec.sci.arh.	<b>Dio tehničke dokumentacije:</b> Arhitektura	<b>Razmjera:</b> 1:50	
<b>Saradnici:</b>	<b>Prilog:</b> Izgled 1	<b>Broj priloga:</b> 7	<b>Broj strane:</b> -
<b>Datum izrade i M.P. :</b> Jul 2022.godine		<b>Datum revizije i M.P. :</b>	



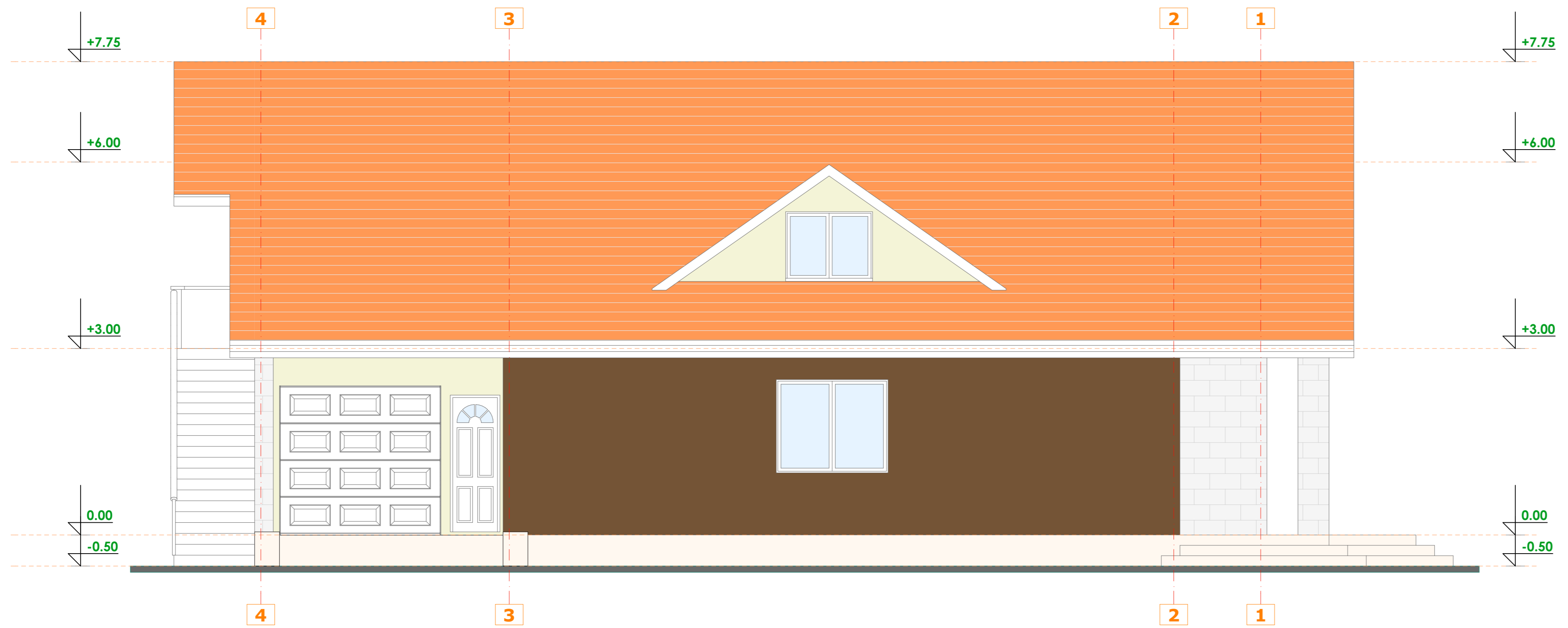

<b>PROJEKTA ORGANIZACIJA:</b> <b>KAT</b> d.o.o NIKŠIĆ društvo za projektovanje i inženjering		<b>INVESTITOR:</b> <b>PEJOVIĆ GOJKO, Nikšić</b>	
<b>Objekat:</b> Objekat porodičnog stanovanja - individualno stanovanje, Pr+Pk	<b>Lokacija:</b> Katastarska parcela broj 1352/6, KO Kočani, Nikšić, u obuhvatu PUP-GUR-a Nikšić		
<b>Glavni inženjer:</b> Miličić Dragutin, spec.sci.arh.	<b>Vrsta tehničke dokumentacije:</b> Idejno rješenje		
<b>Odgovorni inženjer:</b> Miličić Dragutin, spec.sci.arh.	<b>Dio tehničke dokumentacije:</b> Arhitektura	<b>Razmjera:</b> 1:50	
<b>Saradnici:</b>	<b>Prilog:</b> Izgled 2	<b>Broj priloga:</b> 8	<b>Broj strane:</b> -
<b>Datum izrade i M.P. :</b> Jul 2022.godine		<b>Datum revizije i M.P. :</b>	

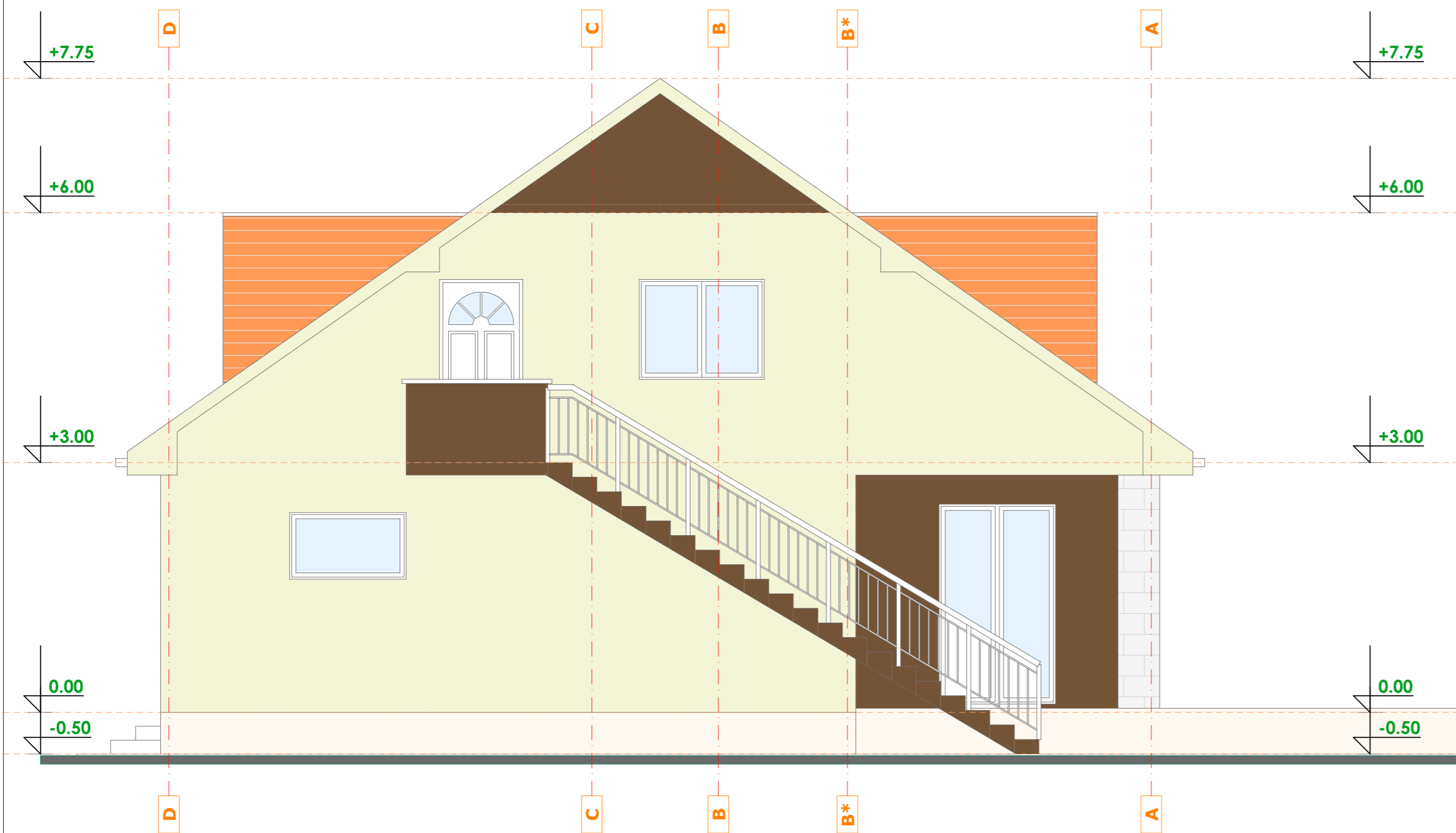

<b>PROJEKтна ORGANIZACIJA:</b> <b>KAT</b> d.o.o NIKŠIĆ društvo za projektovanje i inženjering		<b>INVESTITOR:</b> <b>PEJOVIĆ GOJKO, Nikšić</b>		
<b>Objekat:</b> Objekat porodičnog stanovanja - individualno stanovanje, Pr+Pk	<b>Lokacija:</b> Katastarska parcela broj 1352/6, KO Kočani, Nikšić, u obuhvatu PUP-GUR-a Nikšić			
<b>Glavni inženjer:</b> Miličić Dragutin, spec.sci.arh.	<b>Vrsta tehničke dokumentacije:</b> Idejno rješenje			
<b>Odgovorni inženjer:</b> Miličić Dragutin, spec.sci.arh.	<b>Dio tehničke dokumentacije:</b> Arhitektura	<b>Razmjera:</b> 1:50		
<b>Saradnici:</b>	<b>Prilog:</b> Izgled 3	<b>Broj priloga:</b> 9	<b>Broj strane:</b> -	
<b>Datum izrade i M.P. :</b> Jul 2022.godine		<b>Datum revizije i M.P. :</b>		

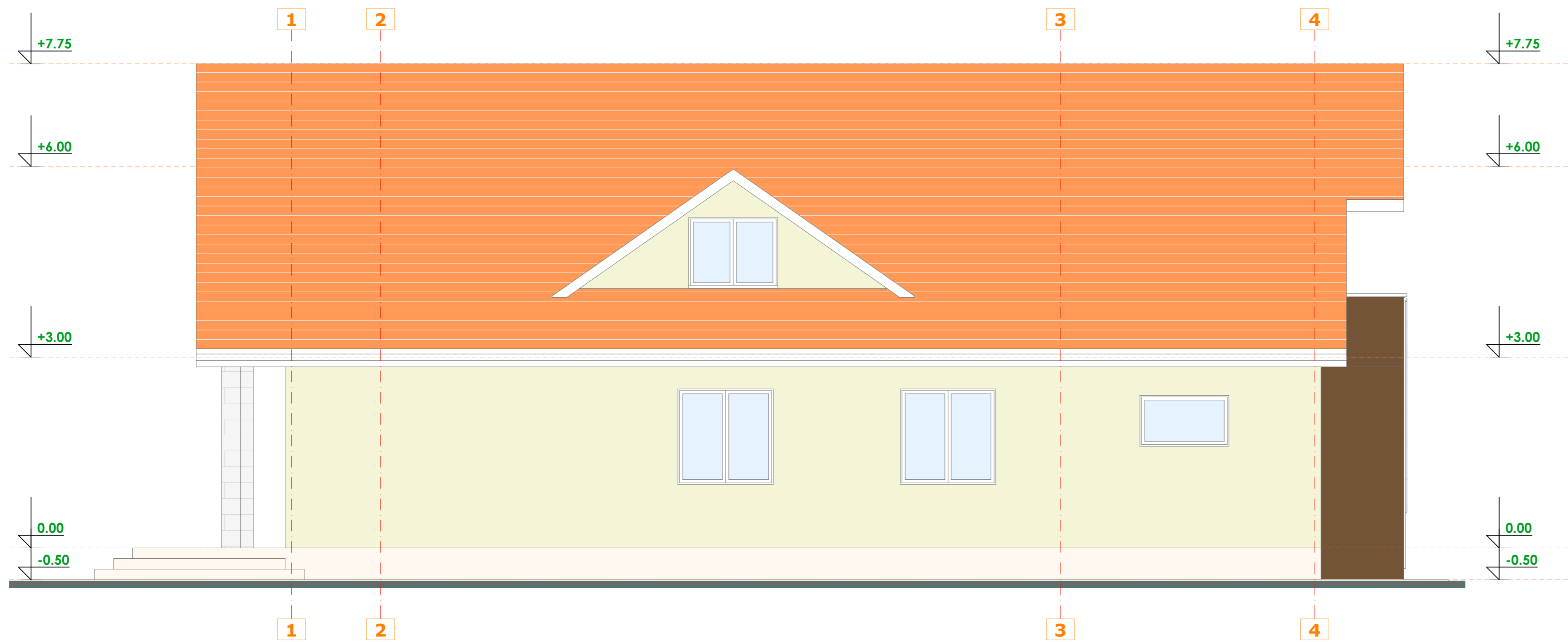

<b>PROJEKтна ORGANIZACIJA:</b> <b>KAT</b> d.o.o NIKŠIĆ društvo za projektovanje i inženjering		<b>INVESTITOR:</b> <b>PEJOVIĆ GOJKO, Nikšić</b>	
<b>Objekat:</b> Objekat porodičnog stanovanja - individualno stanovanje, Pr+Pk	<b>Lokacija:</b> Katastarska parcela broj 1352/6, KO Kočani, Nikšić, u obuhvatu PUP-GUR-a Nikšić		
<b>Glavni inženjer:</b> Miličić Dragutin, spec.sci.arh.	<b>Vrsta tehničke dokumentacije:</b> Idejno rješenje		
<b>Odgovorni inženjer:</b> Miličić Dragutin, spec.sci.arh.	<b>Dio tehničke dokumentacije:</b> Arhitektura		<b>Razmjera:</b> 1:50
<b>Saradnici:</b>	<b>Prilog:</b> Izgled 4	<b>Broj priloga:</b> 10	<b>Broj strane:</b> -
<b>Datum izrade i M.P. :</b> Jul 2022.godine		<b>Datum revizije i M.P. :</b>	



<b>PROJEKTA ORGANIZACIJA:</b> <b>KAT</b> d.o.o NIKŠIĆ društvo za projektovanje i inženjering		<b>INVESTITOR:</b> <b>PEJOVIĆ GOJKO, Nikšić</b>	
<b>Objekat:</b> Objekat porodičnog stanovanja - individualno stanovanje, Pr+PK	<b>Lokacija:</b> Katastarska parcela broj 1352/6, KO Kočani, Nikšić, u obuhvatu PUP-GUR-a Nikšić		
<b>Glavni inženjer:</b> Miličić Dragutin, spec.sci.arh.	<b>Vrsta tehničke dokumentacije:</b> Idejno rješenje		
<b>Odgovorni inženjer:</b> Miličić Dragutin, spec.sci.arh.	<b>Dio tehničke dokumentacije:</b> Arhitektura	<b>Razmjera:</b> -	
<b>Saradnici:</b>	<b>Prilog:</b> 3D izgledi	<b>Broj priloga:</b> 11	<b>Broj strane:</b> -
<b>Datum izrade i M.P. :</b> Jul 2022.godine		<b>Datum revizije i M.P. :</b>	



<b>PROJEKтна ORGANIZACIJA:</b>		<b>INVESTITOR:</b>		
<div style="border: 1px solid green; padding: 5px; display: inline-block;"> <b>KAT</b> d.o.o NIKŠIĆ  <i>društvo za projektovanje i inženjering</i> </div>		<b>PEJOVIĆ GOJKO, Nikšić</b>		
<b>Objekat:</b>	Objekat porodičnog stanovanja - individualno stanovanje, Pr+Pk	<b>Lokacija:</b> Katastarska parcela broj 1352/6, KO Kočani, Nikšić, u obuhvatu PUP-GUR-a Nikšić		
<b>Glavni inženjer:</b>	Miličić Dragutin, spec.sci.arh.	<b>Vrsta tehničke dokumentacije:</b> Idejno rješenje		
<b>Odgovorni inženjer:</b>	Miličić Dragutin, spec.sci.arh.	<b>Dio tehničke dokumentacije:</b> Arhitektura	<b>Razmjera:</b> -	
<b>Saradnici:</b>		<b>Prilog:</b> <b>3D izgledi inkorporirano u postojeće stanje</b>	<b>Broj priloga:</b> <b>12</b>	<b>Broj strane:</b> -
<b>Datum izrade i M.P. :</b> Jul 2022.godine		<b>Datum revizije i M.P. :</b>		